



รายงานผลการศึกษาข้อมูลเชิงลึก  
สาธารณรัฐประชาธิปไตยประชาชนลาว

## โครงการจัดทำศูนย์ข้อมูลการลงทุนไทยในต่างประเทศ

เสนอ

สำนักงานคณะกรรมการส่งเสริมการลงทุน

โดย

มูลนิธิสถาบันวิจัยเพื่อการพัฒนาประเทศไทย

ตุลาคม 2560



## สารบัญ

	หน้า
<b>บทที่ 1 ข้อมูลเศรษฐกิจมหภาค.....</b>	<b>1</b>
1.1 ภาพรวมเศรษฐกิจของ สปป.ลาว .....	1
1.2 การนำเข้าและส่งออก.....	3
1.3 การค้าระหว่างไทยและ สปป.ลาว .....	6
1.4 การลงทุนโดยตรงจากต่างประเทศ .....	10
1.5 ระบบธนาคาร.....	14
1.5.1 ธนาคารกลางแห่ง สปป.ลาว .....	14
1.5.2 ธนาคารพาณิชย์ .....	14
1.6 เงินสกุลหลักและอัตราแลกเปลี่ยน .....	15
1.7 โครงสร้างพื้นฐาน .....	16
<b>บทที่ 2 ข้อมูลประชากรและแรงงาน.....</b>	<b>19</b>
2.1 ข้อมูลประชากรและโครงสร้างประชากร .....	19
2.2 กำลังแรงงานและอัตราการว่างงาน .....	20
2.3 ค่าจ้างแรงงาน .....	22
2.4 กฎระเบียบด้านการจ้างงานและสวัสดิการ .....	23
2.4.1 สัญญาจ้างงาน.....	23
2.4.2 การเลิกจ้าง.....	23
2.4.3 ชั่วโมงการทำงาน.....	25
2.4.4 การลางาน .....	25
2.4.5 การจ้างงานชาวต่างชาติ .....	26
2.4.6 วีซ่าและใบอนุญาตทำงาน .....	26
<b>บทที่ 3 ข้อมูลกฎระเบียบและนโยบายด้านการลงทุน .....</b>	<b>27</b>
3.1 รูปแบบทางกฎหมายในการจัดตั้งธุรกิจ .....	27
3.2 การขออนุญาตการลงทุน.....	29
3.2.1 การลงทุนในกิจการทั่วไป .....	29
3.2.2 การลงทุนในกิจการสัมปทาน.....	33
3.2.3 การลงทุนในเขตเศรษฐกิจพิเศษ.....	35

	หน้า
3.3 ระบบภาษีอากร.....	36
3.3.1 ภาษีกำไร (ภาษีเงินได้นิติบุคคล) .....	36
3.3.2 ภาษีเงินได้บุคคลธรรมดา .....	38
3.3.3 ภาษีอื่นๆ .....	39
3.4 สิทธิที่ดินของนักลงทุนต่างชาติ.....	41
3.5 ข้อจำกัดในการลงทุน.....	41
3.5.1 กิจกรรมที่สงวนไว้ให้กับชาวลาว .....	41
3.5.2 กิจกรรมต้องห้าม .....	43
3.5.3 กิจกรรมที่นักลงทุนต่างชาติต้องลงทุนแบบมีเงื่อนไข .....	43
3.5.4 ข้อจำกัดในการลงทุนอื่นๆ.....	45
3.6 สิทธิประโยชน์ด้านการลงทุน.....	46
3.6.1 กิจกรรมและพื้นที่ที่ได้รับการส่งเสริมการลงทุน .....	46
3.6.2 สิทธิประโยชน์ด้านภาษีกำไร .....	47
3.6.3 สิทธิประโยชน์ด้านค่าเช่าหรือค่าสัมปทานที่ดินจากรัฐ.....	47
3.6.4 สิทธิประโยชน์ด้านภาษีศุลกากรและภาษีมูลค่าเพิ่ม.....	48
3.6.5 สิทธิประโยชน์ด้านการใช้ที่ดิน.....	48
<b>บทที่ 4 พื้นที่เป้าหมายในการลงทุน.....</b>	<b>49</b>
4.1 พื้นที่เป้าหมาย .....	49
4.1.1 นครหลวงเวียงจันทน์.....	49
4.1.2 แขวงสะหวันนะเขต.....	52
4.2 เขตเศรษฐกิจพิเศษ.....	55
4.2.1 ภาพรวมเขตเศรษฐกิจพิเศษ.....	55
4.2.2 ตัวอย่างของเขตเศรษฐกิจพิเศษ .....	57
<b>บทที่ 5 ข้อมูลเชิงลึกเกี่ยวกับอุตสาหกรรมเกษตรแปรรูป .....</b>	<b>63</b>
5.1 ภาพรวมอุตสาหกรรม.....	63
5.2 นโยบายและสิทธิประโยชน์ส่งเสริม .....	65
5.3 กฎระเบียบที่สำคัญสำหรับการลงทุนในอุตสาหกรรมเกษตรแปรรูป.....	66
5.4 ผู้ประกอบการไทยในอุตสาหกรรมเกษตรแปรรูป.....	67
5.5 พื้นที่การลงทุนที่มีศักยภาพในอุตสาหกรรมเกษตรแปรรูป.....	68
5.6 รูปแบบการลงทุนที่เหมาะสม .....	70

	หน้า
5.7 โอกาสและความเสี่ยงของการลงทุนในอุตสาหกรรมเกษตรแปรรูป.....	71
5.7.1 โอกาสของการลงทุนในอุตสาหกรรมเกษตรแปรรูป.....	71
5.7.2 ความเสี่ยงของการลงทุนในอุตสาหกรรมเกษตรแปรรูป.....	71
5.8 กรณีศึกษาของธุรกิจไทยในอุตสาหกรรมเกษตรแปรรูป.....	72
<b>บทที่ 6 ข้อมูลเชิงลึกเกี่ยวกับธุรกิจเซ่นร้านอาหาร.....</b>	<b>75</b>
6.1 ภาพรวมธุรกิจ.....	75
6.2 กฎระเบียบสำคัญที่เกี่ยวข้องกับการลงทุน.....	78
6.3 ผู้ประกอบการไทยในธุรกิจเซ่นร้านอาหาร.....	78
6.4 พื้นที่การลงทุนที่มีศักยภาพในธุรกิจเซ่นร้านอาหาร.....	79
6.5 รูปแบบการลงทุนที่เหมาะสม.....	80
6.6 โอกาสและความเสี่ยงของการลงทุนในธุรกิจเซ่นร้านอาหาร.....	81
6.7 กรณีศึกษาในธุรกิจเซ่นร้านอาหาร.....	81
<b>บทที่ 7 สรุปและข้อเสนอแนะ.....</b>	<b>83</b>
7.1 โอกาสของธุรกิจไทยใน สปป.ลาว.....	83
7.2 ความเสี่ยงที่ควรระวัง.....	84
7.3 คำแนะนำในการลงทุน.....	84
<b>เอกสารอ้างอิง.....</b>	<b>87</b>
<b>ภาคผนวกที่ 1 รายชื่อบริษัทไทยที่เข้าไปลงทุนใน สปป.ลาว จำแนกตามแขวง.....</b>	<b>91</b>
<b>ภาคผนวกที่ 2 รายชื่อและที่อยู่ของหน่วยงานที่เกี่ยวข้องกับการลงทุนใน สปป.ลาว.....</b>	<b>103</b>

## สารบัญภาพ

	หน้า
ภาพที่ 1.1 เปรียบเทียบโครงสร้างเศรษฐกิจของ สปป.ลาว ปี 2539 และปี 2559.....	3
ภาพที่ 1.2 การค้าระหว่างไทย และสปป.ลาว ปี 2555 – 2559.....	7
ภาพที่ 1.3 มูลค่าการลงทุนต่างชาติสะสม จำแนกตามประเภทธุรกิจ ในปี 2554-2558.....	11
ภาพที่ 1.4 มูลค่าการลงทุนสะสมของไทยใน สปป.ลาว จำแนกตามประเภทธุรกิจ ในปี 2531-2559.....	12
ภาพที่ 1.5 มูลค่าการลงทุนสะสมของไทยใน สปป.ลาว จำแนกตามแขวง ในปี 2531-2559.....	12
ภาพที่ 1.6 ตัวอย่างบริษัทจดทะเบียนที่อยู่ในตลาดหลักทรัพย์แห่งประเทศไทยที่เข้าไปลงทุนใน สปป.ลาว จำแนกตามแขวง.....	13
ภาพที่ 1.7 คริวเรือนที่เข้าถึงระบบไฟฟ้า จำแนกตามแขวงปี 2558.....	17
ภาพที่ 1.8 คริวเรือนที่เข้าถึงแหล่งน้ำที่ได้รับการพัฒนา จำแนกตามแขวงปี 2558.....	18
ภาพที่ 2.1 จำนวนประชากรของ สปป.ลาว และอัตราการเติบโตระหว่างปี 2552-2558.....	19
ภาพที่ 2.2 โครงสร้างประชากรของสปป.ลาว ปี 2559.....	20
ภาพที่ 2.3 กำลังแรงงานจำแนกตามประเภทธุรกิจ ปี 2558.....	21
ภาพที่ 2.4 ระดับการศึกษาสูงสุดของประชากรที่มีอายุระหว่าง 25-59 ปี 2558.....	21
ภาพที่ 2.5 อัตราค่าจ้างแรงงานขั้นต่ำ ในปี 2548-2558.....	22
ภาพที่ 3.1 กระบวนการขออนุญาตลงทุนในกิจการทั่วไป.....	32
ภาพที่ 4.1 ที่ตั้งทางภูมิศาสตร์ของนครหลวงเวียงจันทน์.....	49
ภาพที่ 4.2 สัดส่วนประชากรในเขตเมืองปี 2558 จำแนกตามเมืองในนครหลวงเวียงจันทน์.....	51
ภาพที่ 4.3 ที่ตั้งทางภูมิศาสตร์ของแขวงสะหวันนะเขต.....	53
ภาพที่ 4.4 สัดส่วนประชากรในเขตเมืองปี 2558 จำแนกตามเมืองในแขวงสะหวันนะเขต.....	54
ภาพที่ 4.5 แปลงที่ดินในเขตอุตสาหกรรมการค้าเวียงจันทน์ – โนนทอง.....	57
ภาพที่ 4.6 จำนวนนักลงทุนในเขตอุตสาหกรรมพิเศษสะหวัน จำแนกตามสัญชาติ.....	61
ภาพที่ 5.1 ผลผลิตข้าวโพด อ้อย และกาแฟ จำแนกตามแขวง ปี 2558.....	64
ภาพที่ 5.2 สภาพทางภูมิศาสตร์ของ สปป.ลาว.....	68
ภาพที่ 5.3 มูลค่าการลงทุนและพื้นที่สัมปทานทางการเกษตร แขวงสะหวันนะเขต ปี 2547-2559.....	70
ภาพที่ 6.1 สัดส่วนของประชากรในเขตเมือง จำแนกตามแขวง ปี 2558.....	76
ภาพที่ 6.2 จำนวนนักท่องเที่ยวต่างชาติ จำแนกตามแขวง ปี 2559.....	76

## สารบัญตาราง

	หน้า
ตารางที่ 1.1 เครื่องชี้วัดทางเศรษฐกิจที่สำคัญของ สปป.ลาว ปี 2555–2564 .....	2
ตารางที่ 1.2 สินค้าส่งออก 10 อันดับแรกของ สปป.ลาว ปี 2559 .....	3
ตารางที่ 1.3 สินค้านำเข้า 10 อันดับแรกของ สปป.ลาว ปี 2559 .....	4
ตารางที่ 1.4 ตลาดส่งออก 10 อันดับแรก ของ สปป.ลาว ปี 2559 .....	5
ตารางที่ 1.5 ตลาดนำเข้า 10 อันดับแรก ของ สปป.ลาว ปี 2559 .....	6
ตารางที่ 1.6 สินค้าส่งออกจากไทยไปยัง สปป.ลาว 20 อันดับแรก ปี 2559 .....	7
ตารางที่ 1.7 สินค้านำเข้าของไทยจาก สปป.ลาว 20 อันดับแรก ปี 2559 .....	9
ตารางที่ 1.8 มูลค่าการลงทุนต่างชาติสะสม จำแนกตามประเทศผู้ลงทุน ในปี 2548-2558 .....	10
ตารางที่ 1.9 อัตราแลกเปลี่ยนเงินกีบต่อเหรียญสหรัฐฯ เฉลี่ย ปี 2550-2559 .....	15
ตารางที่ 1.10 ดัชนีวัดประสิทธิภาพทางโลจิสติกส์ของ สปป.ลาว ปี 2550-2559 .....	16
ตารางที่ 2.1 กำลังแรงงานและอัตราการว่างงานของ สปป.ลาว ปี 2552 – 2559 .....	20
ตารางที่ 3.1 กิจกรรมในบัญชีควบคุม .....	29
ตารางที่ 3.2 ค่าธรรมเนียมสำหรับเอกสารที่ใช้ในการจดทะเบียนวิสาหกิจ .....	33
ตารางที่ 3.3 ค่าธรรมเนียมการออกไปทะเบียนวิสาหกิจ .....	33
ตารางที่ 3.4 สัดส่วนขั้นต่ำของทุนจดทะเบียนที่ต้องนำเข้ามาภายในระยะเวลา 90 วัน .....	34
ตารางที่ 3.5 อัตราภาษีกำไรสำหรับวิสาหกิจส่วนบุคคล และพรีแลนซ์ .....	36
ตารางที่ 3.6 อัตราภาษีเงินได้บุคคลธรรมดาจากรายได้ที่เกิดจากการจ้างงาน .....	39
ตารางที่ 3.7 อัตราภาษีเหมาจ่าย .....	40
ตารางที่ 3.8 กิจกรรมที่สงวนสำหรับชาวลาว .....	41
ตารางที่ 3.9 กิจกรรมที่นักลงทุนต่างชาติต้องลงทุนแบบมีเงื่อนไข .....	44
ตารางที่ 4.1 ข้อมูลทั่วไปเกี่ยวกับนครหลวงเวียงจันทน์ ปี 2558 .....	50
ตารางที่ 4.2 อัตราค่าน้ำประปาในนครหลวงเวียงจันทน์ .....	51
ตารางที่ 4.3 อัตราค่าไฟฟ้าใน สปป.ลาว .....	52
ตารางที่ 4.4 ข้อมูลทั่วไปเกี่ยวกับแขวงสะหวันนะเขต ปี 2558 .....	53
ตารางที่ 4.5 อัตราค่าน้ำประปาในแขวงสะหวันนะเขต .....	55
ตารางที่ 4.6 ภาพรวมของเขตเศรษฐกิจพิเศษใน สปป.ลาว .....	56
ตารางที่ 4.7 ตัวอย่างบริษัทต่างชาติที่เข้าไปลงทุนในเขตนิคมอุตสาหกรรมการค้าเวียงจันทน์–โนนทอง .....	58
ตารางที่ 4.8 ต้นทุนในการประกอบการในเขตนิคมอุตสาหกรรมการค้าเวียงจันทน์–โนนทอง .....	59

	หน้า
ตารางที่ 4.9 สิทธิประโยชน์ทางภาษีสำหรับการลงทุนในเขตนิคมอุตสาหกรรมการค้าเวียงจันทน์-โนนทอง	59
ตารางที่ 4.10 ตัวอย่างบริษัทที่เข้าไปลงทุนในเขตอุตสาหกรรมพิเศษสะหวัน.....	61
ตารางที่ 4.11 เปรียบเทียบสิทธิประโยชน์ทางภาษีระหว่างภายในและภายนอกเขตอุตสาหกรรมพิเศษ สะหวัน (Savan Park).....	62
ตารางที่ 4.12 ต้นทุนในการลงทุนในเขตอุตสาหกรรมพิเศษสะหวัน.....	62
ตารางที่ 5.1 สิทธิประโยชน์ด้านภาษีกำไร และค่าเช่าหรือค่าสัมปทานที่ดินจากรัฐ.....	65
ตารางที่ 5.2 สัดส่วนขั้นต่ำของทุนจดทะเบียนที่ต้องชำระภายในระยะเวลา 90 วัน.....	66
ตารางที่ 5.3 ค่าธรรมเนียมในการเปลี่ยนที่ดินจากประเภทหนึ่งไปเป็นอีกประเภทหนึ่ง.....	67
ตารางที่ 5.4 ผู้ประกอบการไทยในอุตสาหกรรมเกษตรแปรรูป.....	67
ตารางที่ 5.5 ปริมาณผลผลิตพืชเศรษฐกิจที่สำคัญปี 2558 จำแนกตามแขวง.....	69
ตารางที่ 6.1 จำนวน และความหนาแน่นของร้านอาหารในสปป.ลาว จำแนกตามแขวง ปี 2558-2559....	77
ตารางที่ 6.2 ผู้ประกอบการไทยในธุรกิจเซ่นร้านอาหาร.....	79
ตารางที่ 6.3 ตัวชี้วัดศักยภาพของพื้นที่การลงทุน.....	79



## บทที่ 1 ข้อมูลเศรษฐกิจมหภาค

### 1.1 ภาพรวมเศรษฐกิจของ สปป.ลาว

เศรษฐกิจของ สปป.ลาว ขยายตัวอย่างต่อเนื่อง โดยในปี 2559 ผลิตภัณฑ์มวลรวมในประเทศมีมูลค่าประมาณ 13.4 พันล้านเหรียญสหรัฐฯ และมีอัตราการเติบโตจากปีก่อนหน้าร้อยละ 6.9 ขณะที่รายได้ต่อหัวประชากรเพิ่มขึ้นอย่างต่อเนื่องจาก 1,408 เหรียญสหรัฐฯ ต่อคนในปี 2555 เป็น 1,877 เหรียญสหรัฐฯ ต่อคนในปี 2559 หรือคิดเป็นอัตราการเติบโตเฉลี่ย 5 ปี คือ ร้อยละ 8.3 และคาดการณ์ว่าในปี 2564 จะเพิ่มขึ้นเป็น 2,597 เหรียญสหรัฐฯ ต่อคน (ตารางที่ 1.1)

อย่างไรก็ตาม สปป.ลาว ยังคงประสบปัญหาเศรษฐกิจมหภาค ทั้งขาดดุลบัญชีเดินสะพัด และขาดดุลการคลังอย่างต่อเนื่อง รวมถึงหนี้สาธารณะและหนี้ต่างประเทศที่อยู่ในระดับสูง โดย สปป.ลาว ขาดดุลบัญชีเดินสะพัดมากถึงร้อยละ 29.9 ของผลิตภัณฑ์มวลรวมในประเทศ ในปี 2555 และปรับลดลงจนกระทั่งอยู่ที่ร้อยละ 17.3 ของผลิตภัณฑ์มวลรวมในประเทศในปี 2559 และคาดการณ์ว่า ในอีก 5 ปีข้างหน้า (ปี 2560-2564) จะขาดดุลบัญชีเดินสะพัดเฉลี่ยคิดเป็นร้อยละ 18.2 นอกจากนี้ สปป.ลาว ยังประสบภาวะขาดดุลทางการคลังอย่างต่อเนื่อง โดยขาดดุลทางการคลังคิดเป็นร้อยละ 0.5 ของผลิตภัณฑ์มวลรวมในประเทศในปี 2555 และขาดดุลเพิ่มขึ้นเป็นร้อยละ 5.9 ของผลิตภัณฑ์มวลรวมในประเทศ ในปี 2559 ทั้งนี้ คาดการณ์ว่า ในอีก 5 ปีข้างหน้า (ปี 2560-2564) จะขาดดุลทางการคลังเฉลี่ยร้อยละ 3.9 ยิ่งไปกว่านั้น สปป.ลาว มีหนี้สาธารณะและหนี้ต่างประเทศในปี 2559 มากถึงร้อยละ 67.3 และร้อยละ 94.2 ของผลิตภัณฑ์มวลรวมในประเทศ ตามลำดับ และคาดการณ์ว่า ในอีก 5 ปีข้างหน้า ระดับหนี้สาธารณะและหนี้ต่างประเทศจะอยู่ที่ประมาณร้อยละ 75 และร้อยละ 91.8 ของผลิตภัณฑ์มวลรวมในประเทศ ตามลำดับ

สำหรับอัตราเงินเฟ้อนั้นค่อนข้างผันผวนพอสมควร โดยในปี 2555 มีอัตราเงินเฟ้ออยู่ที่ร้อยละ 4.3 และลดลงมาเหลือเพียงร้อยละ 1.6 ในปี 2559 ซึ่งคิดเป็นค่าเฉลี่ย 5 ปี (ปี 2555-2559) อยู่ที่ร้อยละ 3.5 และคาดการณ์ว่า ในอีก 5 ปีข้างหน้า อัตราเงินเฟ้อเฉลี่ยจะอยู่ที่ร้อยละ 3.3 ส่วนอัตราแลกเปลี่ยนเงินกีบของ สปป.ลาว ปี 2559 ค่อนข้างคงที่เมื่อเทียบกับปี 2558 โดยมีอัตราแลกเปลี่ยนทางการอยู่ที่ประมาณ 8,133 กีบต่อเหรียญสหรัฐฯ

ตารางที่ 1.1 เครื่องชี้วัดทางเศรษฐกิจที่สำคัญของ สปป.ลาว ปี 2555–2564

เครื่องชี้วัดทางเศรษฐกิจที่สำคัญ	2555	2556	2557	2558	2559	2560*	2561*	2562*	2563*	2564*
<b>ภาคเศรษฐกิจแท้จริง</b>										
ประชากร (ล้านคน)	6.6	6.8	6.9	7.0	7.2	7.3	7.4	7.6	7.7	7.9
รายได้ต่อหัวประชากร(เหรียญสหรัฐฯ)	1,408	1,653	1,702	1,760	1,877	1,989	2,112	2,256	2,416	2,597
ผลิตภัณฑ์มวลรวมในประเทศ (GDP) (พินล้านเหรียญสหรัฐฯ)	9.4	11.2	11.7	12.4	13.4	14.5	15.7	17.1	18.7	20.4
อัตราการเติบโตของผลิตภัณฑ์มวลรวมในประเทศ ณ ราคาคงที่ (ร้อยละ)	8.0	8.5	7.5	7.4	6.9	6.8	6.7	6.7	6.6	6.5
ดุลการคลัง (ร้อยละของ GDP)	-0.5	-5.6	-4.5	-2.7	-5.9	-4.7	-4.4	-3.8	-3.4	-3.0
หนี้สาธารณะ (ร้อยละของ GDP)	62.2	61.5	65.3	65.6	67.3	71.0	73.9	75.0	76.7	78.5
<b>ภาคการเงิน</b>										
อัตราเงินเฟ้อ (ร้อยละ)	4.3	6.4	4.1	1.3	1.6	2.4	2.9	3.3	3.7	4.0
อัตราแลกเปลี่ยนทางการ (กีบ/เหรียญสหรัฐฯ)	8,008	7,839	8,048	8,135	8,133	8,227	8,333	8,424	8,513	8,588
<b>ภาคเศรษฐกิจต่างประเทศ</b>										
ดุลบัญชีเดินสะพัด (ร้อยละของ GDP)	-29.9	-29.6	-20.7	-16.8	-17.3	-18.8	-19.4	-18.8	-17.6	-16.4
ดุลบัญชีเดินสะพัด (พินล้านเหรียญสหรัฐฯ)	-2.8	-3.3	-2.4	-2.1	-2.3	-2.7	-3.0	-3.2	-3.3	-3.4
ดุลการค้า (พินล้านเหรียญสหรัฐฯ)**	-0.2	-0.7	-0.1	0.7	-0.7	-	-	-	-	-
การส่งออก (พินล้านเหรียญสหรัฐฯ)**	1.7	2.6	2.6	3.7	3.2	-	-	-	-	-
การนำเข้า (พินล้านเหรียญสหรัฐฯ)**	1.9	3.3	2.7	3.0	3.9	-	-	-	-	-
หนี้ต่างประเทศ (ร้อยละของ GDP)	87.4	84.2	86.8	94.1	94.2	93.1	92.9	92.2	91.3	89.6

ที่มา: Focus Economics (ข้อมูล ณ เดือนกรกฎาคม 2560) และ ITC (สืบค้นเมื่อเดือนสิงหาคม 2560)

หมายเหตุ: \* คือ ตัวเลขคาดการณ์

\*\* คือ ข้อมูลจาก ITC

โครงสร้างเศรษฐกิจของ สปป.ลาว เมื่อเทียบกับ 20 ปีที่ผ่านมา มีการเปลี่ยนแปลงอย่างชัดเจน กล่าวคือ เศรษฐกิจพึ่งพาภาคอุตสาหกรรมและภาคบริการมากขึ้นจากปี 2539 ที่สัดส่วนของภาคเกษตรกรรม ภาคอุตสาหกรรม และภาคบริการต่อผลิตภัณฑ์มวลรวมภายในประเทศอยู่ที่ร้อยละ 53.3 ร้อยละ 21.1 และ ร้อยละ 25.5 ตามลำดับ โดยในปี 2559 สัดส่วนของภาคเกษตรกรรมต่อผลิตภัณฑ์มวลรวมภายในประเทศลดลงเหลือเพียงร้อยละ 19.5 ในทางกลับกัน สัดส่วนของภาคอุตสาหกรรม และภาคบริการมีแนวโน้มปรับตัวสูงขึ้น อยู่ที่ร้อยละ 32.5 และร้อยละ 48 ตามลำดับ (ภาพที่ 1.1)

ภาพที่ 1.1 เปรียบเทียบโครงสร้างเศรษฐกิจของ สปป.ลาว ปี 2539 และปี 2559

หน่วย: ร้อยละของผลิตภัณฑ์มวลรวมภายในประเทศ

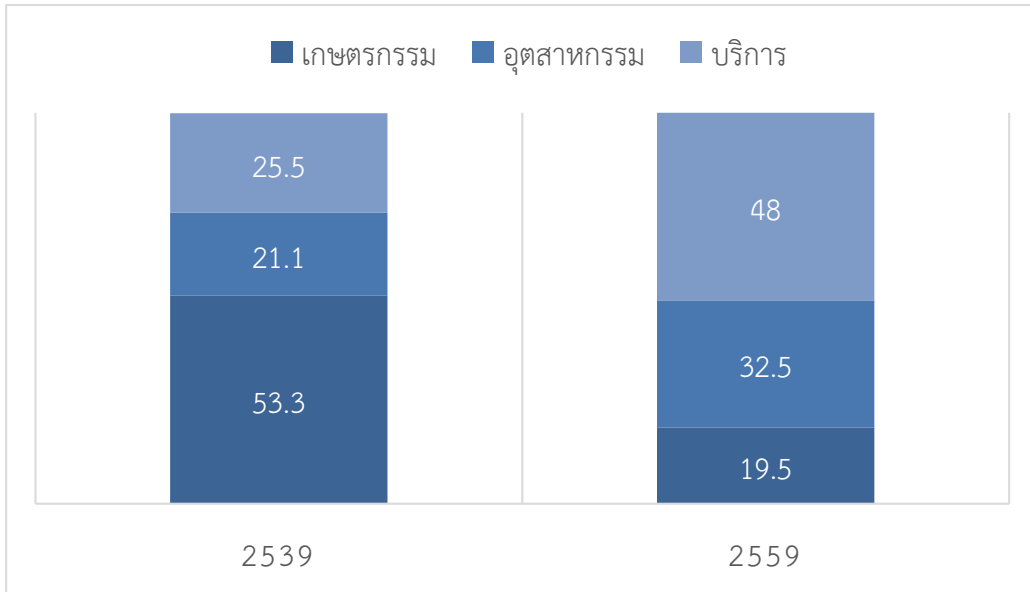

ที่มา: ธนาคารโลก (สืบค้นเมื่อเดือนกันยายน 2560)

### 1.2 การนำเข้าและส่งออก

ในปี 2559 การส่งออกของ สปป.ลาว มีมูลค่า 3.2 พันล้านเหรียญสหรัฐฯ ลดลงจากปีที่ผ่านมา ร้อยละ 15 ในขณะที่มูลค่าการนำเข้าอยู่ที่ 3.9 พันล้านเหรียญสหรัฐฯ โดยขาดดุลการค้าประมาณ 0.7 พันล้านเหรียญสหรัฐฯ หากพิจารณามูลค่าการส่งออกและนำเข้าในปี 2559 พบว่า สินค้าส่งออกสำคัญ คือ สินแร่และหัวแร่ทองแดง (ร้อยละ 30.3 ของมูลค่าการส่งออกรวม) โดยมีอัตราการเติบโตเฉลี่ย 5 ปีอยู่ที่ร้อยละ 12 (ตารางที่ 1.2) ส่วนสินค้านำเข้าสำคัญ ได้แก่ น้ำมันปิโตรเลียมและน้ำมันที่ได้จากแร่ปิโตรมีนัส (ร้อยละ 10.6 ของมูลค่าการนำเข้ารวม) โดยมีอัตราการเติบโตเฉลี่ย 5 ปีอยู่ที่ร้อยละ -4 (ตารางที่ 1.3)

ตารางที่ 1.2 สินค้าส่งออก 10 อันดับแรกของ สปป.ลาว ปี 2559

หน่วย: ล้านดอลลาร์สหรัฐฯ

ลำดับ	พิกัดศุลกากร	รายการสินค้า	มูลค่าการส่งออก	อัตราการเติบโต (ร้อยละ)
1	260300	สินแร่และหัวแร่ทองแดง	956.7	12
2	740311	ทองแดงบริสุทธิ์และทองแดงที่ยังไม่ได้ขึ้นรูป ที่อยู่ในประเภทแคโทด	340.9	-29
3	852580	กล้องถ่ายโทรทัศน์ ถ่ายบันทึกภาพดิจิทัล และถ่ายบันทึกวิดีโอ	168.1	-
4	220290	เครื่องดื่มที่ไม่ใช่แอลกอฮอล์ (ไม่รวมน้ำเปล่า น้ำผักหรือผลไม้ และนม)	151.4	1,370
5	080310	กล้วยสดหรือแห้ง	126.1	-

ลำดับ	พิกัด ศุลกากร	รายการสินค้า	มูลค่าการ ส่งออก	อัตราการเติบโต (ร้อยละ)
6	710813	ทองคำ (รวมถึงทองคำชุบด้วยแพลทินัม) ยังไม่ได้ขึ้นรูป	118.6	-21
7	284161	โพแทสเซียมเปอร์แมงกาเนต	89.8	13
8	851718	เครื่องโทรศัพท์ (ไม่รวมเครื่องโทรศัพท์แบบใช้สายพร้อมด้วยปาก พูดหูฟัง (แฮนด์เซต) ไร้สาย และเครื่องโทรศัพท์สำหรับเครือข่าย เซลลูลาร์ หรือสำหรับ เครือข่ายไร้สายอื่นๆ)	78.3	-
9	240220	บุหรี่ยาสูบ	59.7	18
10	090111	กาแฟ (ไม่นับรวมกาแฟที่คั่ว หรือไม่มีคาเฟอีน)	53.2	-18
อื่นๆ			1,012.5	-
รวม			3,155.4	17

ที่มา: ITC (สืบค้นเมื่อเดือนสิงหาคม 2560)

หมายเหตุ: อัตราการเติบโตระหว่างปี 2555-2559

### ตารางที่ 1.3 สินค้านำเข้า 10 อันดับแรกของ สปป.ลาว ปี 2559

หน่วย: ล้านเหรียญสหรัฐ\*

ลำดับ	พิกัด ศุลกากร	รายการสินค้า	มูลค่าการ ส่งออก	อัตราการเติบโต (ร้อยละ)
1	271020	น้ำมันปิโตรเลียมและน้ำมันที่ได้จากแร่ปิโตรมีนัส (ไม่นับรวม น้ำมันดิบ) รวมทั้งสิ่งปรุงแต่งที่ไม่ได้ระบุ หรือรวมไว้ในที่อื่น ซึ่งมี น้ำมันปิโตรเลียมหรือน้ำมัน ที่ได้จากแร่ปิโตรมีนัสตั้งแต่ร้อยละ 70 ขึ้นไปโดยน้ำหนัก ซึ่งน้ำมันเหล่านี้เป็นองค์ประกอบหลักของสิ่งปรุง แต่ง และมีไบโอดีเซล (ไม่รวมเศษน้ำมัน)	373.4	-4
2	852990	ส่วนประกอบอื่นๆ ที่เหมาะสำหรับใช้เฉพาะหรือส่วนใหญ่ใช้กับ เครื่องส่งสำหรับวิทยุกระจายเสียงหรือวิทยุโทรทัศน์ กล้องถ่าย โทรทัศน์ กล้องถ่ายบันทึกภาพดิจิทัลกล้องถ่ายบันทึกวีดีโอ เครื่อง เรดาร์ เครื่องวิทยุช่วยการเดินเรือ เครื่องวิทยุควบคุมระยะไกล และมอเตอร์และเครื่องฉาย (โปรเจกเตอร์) ไม่รวมเสาอากาศ และจานสะท้อนทุกชนิด)	210.2	681
3	870333	รถยนต์และยานยนต์อื่นๆ ที่ออกแบบสำหรับขนส่งบุคคล เป็นหลัก รวมถึง สเตชันแวกอนและรถแข่ง ที่มีเครื่องยนต์สันดาปภายใน แบบมีลูกสูบ ที่จุดระเบิดโดยการอัด (ดีเซลหรือกึ่งดีเซล) และม ีความจุของกระบอกสูบเกิน 2,500 ลูกบาศก์เซนติเมตร	149.0	47
4	220290	เครื่องดื่มที่ไม่ใช่แอลกอฮอล์ (ไม่รวมน้ำเปล่า น้ำผักหรือผลไม้ และ นม)	136.3	112
5	271012	น้ำมันชนิดเบาและสิ่งปรุงแต่ง	131.7	8
6	870332	รถยนต์และยานยนต์อื่นๆ ที่ออกแบบสำหรับขนส่งบุคคล เป็นหลัก รวมถึง สเตชันแวกอนและรถแข่ง ที่มีเครื่องยนต์สันดาปภายใน แบบมีลูกสูบ ที่จุดระเบิดโดยการอัด (ดีเซลหรือกึ่งดีเซล) และม ีความจุของกระบอกสูบเกิน 1,500 ลูกบาศก์เซนติเมตร แต่ไม่เกิน 2,500 ลูกบาศก์เซนติเมตร	99.8	152

ลำดับ	พิกัด ศุลกากร	รายการสินค้า	มูลค่าการ ส่งออก	อัตราการเติบโต (ร้อยละ)
7	854370	เครื่องจักรไฟฟ้าและเครื่องอุปกรณ์ไฟฟ้า ซึ่งมีหน้าที่การทำงานเป็นเอกเทศ ที่ไม่ได้ระบุไว้ในหมวด 85	84.5	1,069
8	710813	ทองคำ รวมถึงทองคำชุบด้วยแพลทินัม ที่อยู่ในลักษณะกึ่งสำเร็จรูป และไม่ได้ใช้เพื่อเป็นเงิน	69.7	857
9	252329	พอร์ตแลนด์ซีเมนต์ (ไม่รวมซีเมนต์ขาว ไม่ว่าจะแต่งสีหรือไม่ก็ตาม)	61.0	15
10	870421	ยานยนต์สำหรับขนส่งของ ที่มีเครื่องยนต์สันดาปภายในแบบมีลูกสูบ ที่จุดระเบิดโดยการอัด (ดีเซลหรือกึ่งดีเซล) และมีน้ำหนักกรดยรวมน้ำหนักบรรทุกไม่เกิน 5 ตัน	58.4	27
อื่นๆ			3,435.9	-
รวม			3,882.0	14

ที่มา: ITC (สืบค้นเมื่อเดือนสิงหาคม 2560)

หมายเหตุ: อัตราการเติบโตระหว่างปี 2555-2559

สำหรับตลาดส่งออกหลัก 5 อันดับแรกของ สปป.ลาว ได้แก่ จีน ไทย เวียดนาม อินเดีย และญี่ปุ่น ตามลำดับ โดยจีนเป็นประเทศคู่ค้าที่ สปป.ลาวส่งออกไปมากที่สุด โดยคิดเป็นสัดส่วนร้อยละ 40.1 ของมูลค่าการส่งออกทั้งหมด และมีอัตราการเติบโตเฉลี่ย 5 ปีอยู่ที่ร้อยละ 79 (ตารางที่ 1.4) ส่วนตลาดนำเข้าหลัก 5 อันดับแรกของ สปป.ลาว ได้แก่ ไทย จีน เวียดนาม ญี่ปุ่น และเกาหลีใต้ ตามลำดับ โดย สปป.ลาวนำเข้าสินค้าจากไทยมากที่สุด โดยคิดเป็นสัดส่วนมากสูงถึงร้อยละ 61.2 ของมูลค่าการนำเข้าทั้งหมด และมีอัตราการเติบโตเฉลี่ย 5 ปีอยู่ที่ร้อยละ 18 (ตารางที่ 1.5)

ตารางที่ 1.4 ตลาดส่งออก 10 อันดับแรก ของ สปป.ลาว ปี 2559

ลำดับ	ประเทศ	มูลค่าการส่งออก (ล้านเหรียญสหรัฐฯ)	อัตราการเติบโต (ร้อยละ)	สัดส่วนการส่งออก (ร้อยละ)
1	จีน	1,264.8	79	40.1
2	ไทย	926.0	15	29.3
3	เวียดนาม	506.8	31	16.1
4	อินเดีย	87.3	511	2.8
5	ญี่ปุ่น	57.0	33	1.8
6	เยอรมนี	50.8	42	1.6
7	สวาซิแลนด์	31.3		1
8	สหรัฐอเมริกา	28.6	122	0.9
9	สหราชอาณาจักร	24.8	123	0.8
10	สหรัฐอเมริกา	19.1	109	0.6
	อื่นๆ	158.9	-	5
	รวม	3,155.4	17	-

ที่มา: ITC (สืบค้นเมื่อเดือนสิงหาคม 2560)

หมายเหตุ: อัตราการเจริญเติบโตระหว่างปี 2555-2559

ตารางที่ 1.5 ตลาดนำเข้า 10 อันดับแรก ของ สปป.ลาว ปี 2559

ลำดับ	ประเทศ	มูลค่าการส่งออก (ล้านเหรียญสหรัฐฯ)	อัตราการเติบโต (ร้อยละ)	สัดส่วนการนำเข้า (ร้อยละ)
1	ไทย	2,373.9	18	61.2
2	จีน	733.1	17	18.9
3	เวียดนาม	402.6	6	10.4
4	ญี่ปุ่น	82.6	6	2.1
5	เกาหลีใต้	66.7	-10	1.7
6	อินโดนีเซีย	51.8	63	1.3
7	สิงคโปร์	20.8	12	0.5
8	ฮ่องกง	20.2	107	0.5
9	สหรัฐอเมริกา	19.4	37	0.5
10	เยอรมนี	18.1	24	0.5
	อื่นๆ	92.6	-	2.4
	<b>รวม</b>	<b>3,882.0</b>	<b>14</b>	<b>-</b>

ที่มา: ITC (สืบค้นเมื่อเดือนสิงหาคม 2560)

หมายเหตุ: อัตราการเจริญเติบโตระหว่างปี 2555-2559

### 1.3 การค้าระหว่างไทยและ สปป.ลาว

การค้าระหว่างไทยและ สปป.ลาว ในปี 2559 มีมูลค่าทั้งสิ้น 5,853 ล้านดอลลาร์สหรัฐฯ ขยายตัวร้อยละ 3.94 จากปี 2558 โดยมูลค่าการส่งออกมีแนวโน้มเพิ่มอย่างต่อเนื่องระหว่างปี 2555 ถึง 2558 แต่กลับลดลงเหลือ 3,966 ล้านดอลลาร์สหรัฐฯ ในปี 2559 (อัตราการหดตัวร้อยละ 4.83 จากปี 2558) ส่วนมูลค่าการนำเข้าก็มีแนวโน้มเพิ่มขึ้นอย่างต่อเนื่องเช่นเดียวกัน โดยปรับตัวสูงขึ้นร้อยละ 28.9 จาก 1,464 ล้านดอลลาร์สหรัฐฯ ในปี 2558 เป็น 1,888 ล้านดอลลาร์สหรัฐฯ ในปี 2559 ซึ่งส่งผลให้ไทยเกินดุลการค้ากับ สปป.ลาว ประมาณ 2,078 ล้านดอลลาร์สหรัฐฯ ในปี 2559 (ภาพที่ 1.2)

ภาพที่ 1.2 การค้าระหว่างไทย และสปป.ลาว ปี 2555 – 2559

หน่วย: ล้านเหรียญสหรัฐฯ

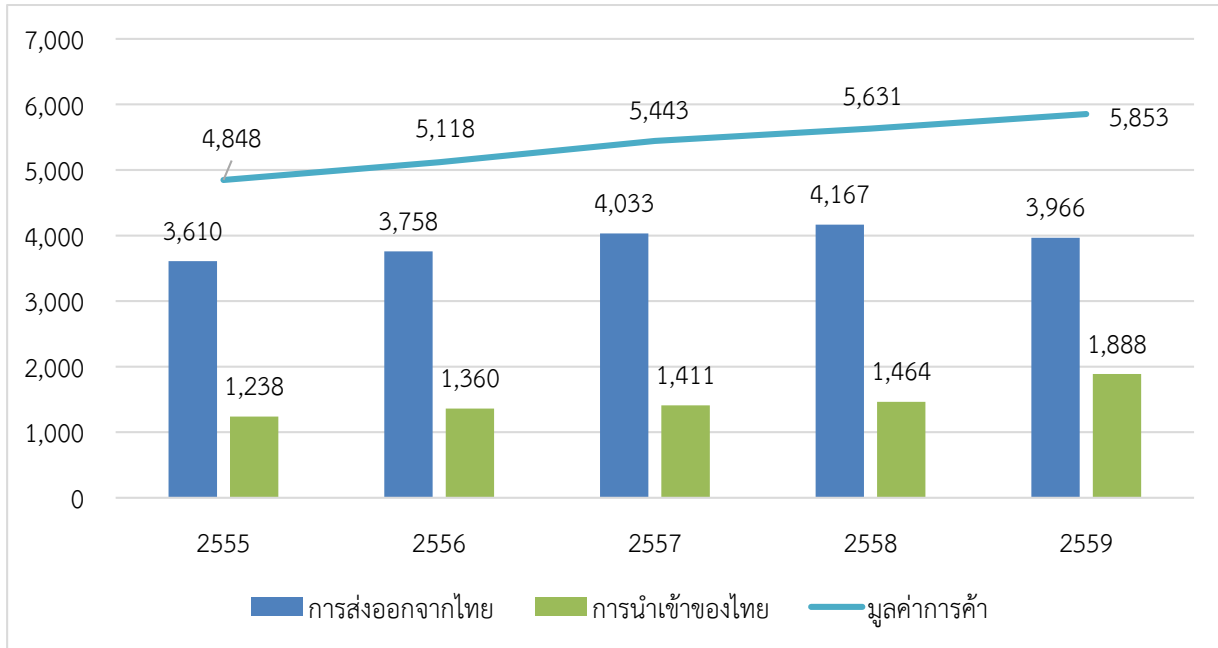

ที่มา: ITC (สืบค้นเมื่อเดือนกันยายน 2560)

สำหรับสินค้าส่งออกจากไทยไปยัง สปป.ลาว ที่สำคัญในปี 2559 (ตารางที่ 1.6) ได้แก่ น้ำมันชนิดกลาง (420.9 ล้านเหรียญสหรัฐฯ) รถยนต์และยานยนต์อื่นๆ (234.4 ล้านเหรียญสหรัฐฯ) และภาชนะที่ทำจากเหล็กหรือเหล็กกล้า (147.5 ล้านเหรียญสหรัฐฯ) ส่วนสินค้านำเข้าของไทยจาก สปป.ลาว ที่สำคัญในปี 2559 (ตารางที่ 1.7) ได้แก่ พลังงานไฟฟ้า (1,011.7 ล้านเหรียญสหรัฐฯ) ทองแดง (265 ล้านเหรียญสหรัฐฯ) และส่วนประกอบอิเล็กทรอนิกส์ (235.1 ล้านเหรียญสหรัฐฯ)

ตารางที่ 1.6 สินค้าส่งออกจากไทยไปยัง สปป.ลาว 20 อันดับแรก ปี 2559

หน่วย: ล้านเหรียญสหรัฐฯ

ลำดับ	พิกัดศุลกากร	รายการสินค้า	มูลค่าการส่งออก	อัตราการเติบโต (ร้อยละ)
1	271019	น้ำมันชนิดกลาง และสิ่งปรุงแต่งของน้ำมันปิโตรเลียมและน้ำมันที่ได้จากแร่ปิโตรมีนัส (ไม่รวมชนิดที่มีไบโอดีเซล) ประเภทอื่นๆ	420.9	-10
2	870333	รถยนต์และยานยนต์อื่นๆ ที่ออกแบบสำหรับขนส่งบุคคล เป็นหลัก รวมถึงสเตชันแวกอนและรถแข่ง ที่มีเครื่องยนต์สันดาปภายในแบบมีลูกสูบ ที่จุดระเบิดโดยการอัด (ดีเซลหรือกึ่งดีเซล) และมีความจุของกระบอกสูบเกิน 2,500 ลูกบาศก์เซนติเมตร (ไม่รวมยานยนต์ที่ออกแบบโดยเฉพาะเพื่อการเดินทางบนหิมะ หรือยานยนต์ประเภทอื่นๆ ตาม 8703.10)	234.4	32

ลำดับ	พิกัด ศุลกากร	รายการสินค้า	มูลค่าการ ส่งออก	อัตราการเติบโต (ร้อยละ)
3	731029	แท็งก์ คาสก์ ตรี้ม กระจบอง หีบและภาชนะที่คล้ายกัน สำหรับใช้บรรจุวัตถุใดก็ตาม ทำด้วยเหล็กหรือเหล็กกล้า ที่มีความจุน้อยกว่า 50 ลิตร ประเภทอื่นๆ	147.5	339
4	271012	น้ำมันชนิดเบาและสิ่งปรุงแต่ง ของน้ำมันปิโตรเลียมและน้ำมันที่ได้จากแร่ปิโตรมีนัส (ไม่รวมชนิดที่มีไบโอดีเซล)	134.7	-8
5	020714	ชิ้นเนื้อและส่วนอื่นของสัตว์ปีก แช่เย็นจนแข็ง	108.5	9
6	010392	สุกรมชีวิต ที่มีน้ำหนักตั้งแต่ 50 กิโลกรัมขึ้นไป	91.6	32
7	860900	คอนเทนเนอร์ (รวมถึงคอนเทนเนอร์สำหรับขนส่งของไหล) ที่ออกแบบและติดตั้งเป็นพิเศษสำหรับการขนส่งตั้งแต่ หนึ่งวิธีขึ้นไป	78.7	173
8	853400	วงจรมพิมพ์	78.7	660
9	100630	ข้าวที่สีบ้างแล้วหรือสีทั้งหมด จะขัดหรือไม่ก็ตาม	73.6	127
10	870332	รถยนต์และยานยนต์อื่นๆ ที่ออกแบบสำหรับขนส่งบุคคล เป็นหลัก รวมถึง สเตชันแวกอนและรถแข่ง ที่มีเครื่องยนต์สันดาปภายในแบบมีลูกสูบ ที่จุดระเบิดโดยการอัด (ดีเซลหรือกึ่งดีเซล) เท่านั้น และมีความจุของกระบอกสูบเกิน 1,500 ลูกบาศก์เซนติเมตร แต่ไม่เกิน 2,500 ลูกบาศก์เซนติเมตร	72.7	45
11	710812	ทองคำ รวมถึงทองคำชุบด้วยแพลทินัม ยังไม่ได้ขึ้นรูป และไม่ได้ใช้เพื่อเป็นเงิน (ไม่รวมทองคำที่อยู่ในลักษณะผง)	70.4	-
12	252329	พอร์ตแลนด์ซีเมนต์ (ไม่รวมซีเมนต์ขาว ไม่ว่าจะแต่งสีหรือไม่ก็ตาม)	63.5	7
13	220290	เครื่องดื่มที่ไม่ใช่แอลกอฮอล์ (ไม่รวมน้ำเปล่า น้ำผักหรือผลไม้ และนม)	59.8	-2
14	170199	น้ำตาลที่ได้จากอ้อยหรือหัวบีต และซูโครสที่บริสุทธิ์ ในทางเคมี ในลักษณะของแข็ง (ไม่รวม น้ำตาลที่ได้จากอ้อยหรือหัวบีต ที่มีส่วนผสมของน้ำตาลดิบ ที่เติมสารปรุงกลิ่นรสหรือสารแต่งสี)	48.9	66
15	851712	เครื่องโทรศัพท์สำหรับเครือข่ายเซลลูลาร์ หรือสำหรับ เครือข่ายไร้สายอื่นๆ	48.2	51
16	271600	พลังงานไฟฟ้า	46.0	-8
17	230990	ของปรุงแต่งชนิดที่ใช้ในการเลี้ยงสัตว์(ไม่รวมอาหารสุนัขหรือแมว จัดทำขึ้นเพื่อการขายปลีก)	39.6	5
18	340220	สิ่งปรุงแต่งที่มีคุณสมบัติลดแรงตึงผิว สิ่งปรุงแต่งที่ใช้ ชักล้าง (รวมถึงสิ่งปรุงแต่งสำหรับช่วยในการชักล้าง) และสิ่งปรุงแต่งที่ใช้ทำความสะอาด ที่จัดทำขึ้นเพื่อการขายปลีก	36.6	15
19	392690	ของอื่นๆ ทำด้วยพลาสติกและของที่ทำด้วยวัตถุอื่นๆ ตามประเภท 39.01 ถึง 39.14	36.2	55
20	292242	กรดกลูตามิกและเกลือของกรดกลูตามิก	35.5	4

ที่มา: ITC (สืบค้นเมื่อเดือนกันยายน 2560)

หมายเหตุ: อัตราการเติบโตระหว่างปี 2555-2559



ตารางที่ 1.7 สินค้านำเข้าของไทยจาก สปป.ลาว 20 อันดับแรก ปี 2559

หน่วย: ล้านเหรียญสหรัฐฯ

ลำดับ	พิกัดศุลกากร	รายการสินค้า	มูลค่าการส่งออก	อัตราการเติบโต (ร้อยละ)
1	271600	พลังงานไฟฟ้า	1,011.7	15
2	740311	ทองแดงบริสุทธิ์ และทองแดงที่ยังไม่ได้ขึ้นรูป ที่อยู่ในประเภทแคโทด	265.0	-16
3	852990	ส่วนประกอบอื่นๆ ที่เหมาะสำหรับใช้เฉพาะหรือส่วนใหญ่ใช้กับเครื่องส่งสำหรับวิทยุกระจายเสียงหรือวิทยุโทรทัศน์ กล้องถ่ายภาพโทรทัศน์ กล้องถ่ายบันทึกภาพดิจิทัลกล้องถ่ายบันทึกวิดีโอ เครื่องเรดาร์ เครื่องวิทยุช่วยการเดินเรือ เครื่องวิทยุควบคุมระยะไกลและมอนิเตอร์และเครื่องฉาย (โปรเจกเตอร์) ไม่รวมเสาอากาศและจานสะท้อนทุกชนิด)	235.1	312
4	851718	ชุดเครื่องโทรศัพท์ ไม่รวมเครื่องโทรศัพท์แบบใช้สายพร้อมด้วยปากพูดหูฟัง (แฮนด์เซต) ไร้สาย และเครื่องโทรศัพท์สำหรับเครือข่ายเซลลูลาร์ หรือสำหรับ เครือข่ายไร้สายอื่นๆ	86.3	
5	071410	มันสำปะหลัง สด แข็งเย็น แข็งเย็นจนแข็ง หรือแห้ง จะผาน หรือทำเป็นเฟลลิต หรือไม้กัทตาม	56.2	110
6	392690	ของอื่นๆ ทำด้วยพลาสติกและของที่ทำด้วยวัตถุอื่นๆ ตามประเภท 39.01 ถึง 39.14	16.1	685
7	070490	กะหล่ำปลี กะหล่ำปม เคลและพีช ที่คล้ายกัน ในตระกูลบราสซิกา ซึ่งบริโภคได้ สดหรือแช่เย็น ไม่รวมกะหล่ำดอก บรอกโคลี และกะหล่ำดาว	14.9	-1
8	100590	ข้าวโพด (ไม่รวมเมล็ดพันธุ์สำหรับหว่าน)	14.1	-1
9	854430	ชุดสายไฟจุดระเบิดและชุดสายไฟอื่นๆ ชนิดที่ใช้กับยานบก อากาศยาน หรือเรือ	11.4	-2
10	440729	ไม้ที่เลื่อยหรือถากตามยาว ผานหรือลอก จะไส ขัด หรือต่อปลายหรือไม้กัทตาม มีความหนาเกิน 6 มิลลิเมตร ประเภทอื่นๆ	10.9	-11
11	847330	ส่วนประกอบและอุปกรณ์ประกอบของเครื่องจักรตาม ประเภท 84.71 (เครื่องประมวลผลข้อมูลอัตโนมัติและหน่วยต่างๆ ของเครื่องดังกล่าว รวมทั้งเครื่องอ่านข้อมูลระบบแม่เหล็ก หรือแสง เครื่องจักรถ่ายถอดข้อมูลให้เป็นรหัสลงบน สื่อบันทึกข้อมูลและเครื่องจักรสำหรับประมวลผลข้อมูลดังกล่าว ที่ไม่ได้รับบุหรือรวมไว้ในที่อื่น)	10.0	909
12	940190	ส่วนประกอบของที่นั่งอื่นๆ	9.2	
13	310590	ปุ๋ยประเภทอื่นๆ ที่ได้จากแร่หรือปุ๋ยเคมีๆ ที่มีธาตุปุ๋ยสองชนิด คือ ไนโตรเจนและฟอสฟอรัส	9.2	3
14	640610	ส่วนบนของรองเท้าและส่วนประกอบของรองเท้า นอกจากชิ้นช่วยแรง	7.8	471
15	240110	ใบยาสูบที่ไม่เอาก้านใบออก	7.5	
16	220210	น้ำ รวมถึงน้ำแร่และน้ำอัดลม ที่เติมน้ำตาลหรือสาร ทำให้หวานอื่นๆ หรือที่ปรุงกลิ่นรส	5.5	

ลำดับ	พิกัด ศุลกากร	รายการสินค้า	มูลค่าการ ส่งออก	อัตราการเติบโต (ร้อยละ)
17	854442	ตัวนำไฟฟ้าอื่นๆ สำหรับใช้กับแรงดันไฟฟ้าไม่เกิน 1,000 โวลต์ ที่ หุ้มฉนวน และติดกับขั้วต่อ	5.2	187
18	900150	เลนส์แว่นตาทำด้วยวัสดุอื่นๆ ที่ไม่ใช่แก้ว	5.0	
19	210112	ของปรุงแต่งที่มีสิ่งสกัก หัวเชื้อหรือสิ่งเข้มข้นของกาแฟเป็นหลัก หรือที่มีกาแฟเป็นหลัก	4.7	102
20	080390	กล้วยสดหรือแห้ง ไม่นับรวมกล้วย	4.6	6

ที่มา: ITC (สืบค้นเมื่อเดือนกันยายน 2560)

หมายเหตุ: อัตราการเติบโตระหว่างปี 2555-2559

#### 1.4 การลงทุนโดยตรงจากต่างประเทศ

ในช่วงปี 2548-2558 มูลค่าการลงทุนโดยตรงจากต่างชาติสะสมของ สปป.ลาว มีจำนวนทั้งสิ้น 15,612 ล้านดอลลาร์สหรัฐฯ โดยในช่วงปี 2548-2553 มีมูลค่าการลงทุนสะสมทั้งสิ้น 9,130.3 ล้านดอลลาร์สหรัฐฯ แต่ลดลงเหลือเพียง 6,481.9 ล้านดอลลาร์สหรัฐฯ ในช่วงปี 2554-2558 หรือลดลงประมาณร้อยละ 29 ทั้งนี้ ในปี 2558 การลงทุนโดยตรงจากต่างประเทศมีมูลค่าทั้งสิ้น 1,011 ล้านดอลลาร์สหรัฐฯ<sup>1</sup>

ในช่วงปี 2554-2558 นักลงทุนต่างชาติที่เข้ามาลงทุนมากที่สุดคือ จีน (ร้อยละ 39.1 ของมูลค่าการลงทุนสะสมทั้งหมด) รองลงมาคือ เวียดนาม (ร้อยละ 17.5) ไทย (ร้อยละ 16) มาเลเซีย (ร้อยละ 8.8) และ เนเธอร์แลนด์ (ร้อยละ 6.6) ตามลำดับ (ตารางที่ 1.8) โดยนักลงทุนจากจีนได้เข้ามาลงทุนในกิจการสัมปทานหลายประเภท รวมถึงเป็นผู้พัฒนาเขตเศรษฐกิจพิเศษหลายแห่ง เช่น เขตเศรษฐกิจเฉพาะบึงธาตุหลวง เขตเศรษฐกิจพิเศษสามเหลี่ยมทองคำ อีกทั้งยังเป็นผู้พัฒนาโครงการรถไฟความเร็วสูงซึ่งเริ่มก่อสร้างแล้ว และคาดว่าจะแล้วเสร็จใน 5 ปี

#### ตารางที่ 1.8 มูลค่าการลงทุนต่างชาติสะสม จำแนกตามประเทศผู้ลงทุน ในปี 2548-2558

หน่วย: ล้านดอลลาร์สหรัฐฯ

มูลค่าการลงทุนสะสมระหว่างปี 2548-2553				มูลค่าการลงทุนสะสมระหว่างปี 2554-2558			
ลำดับ	ประเทศผู้ลงทุน	มูลค่า การลงทุน	สัดส่วน (ร้อยละ)	ลำดับ	ประเทศผู้ลงทุน	มูลค่า การลงทุน	สัดส่วน (ร้อยละ)
1	จีน	2,802.6	30.7	1	จีน	2,536.6	39.1
2	เวียดนาม	2,289.3	25.1	2	เวียดนาม	1,132.2	17.5
3	ไทย	2,134.8	23.4	3	ไทย	1,038.9	16
4	เกาหลีใต้	472.3	5.2	4	มาเลเซีย	569.6	8.8

<sup>1</sup> หน่วยงานที่รับผิดชอบในการอนุมัติการลงทุนหลักๆ มี 2 หน่วยงาน คือ กระทรวงแผนการและการลงทุน และกระทรวงอุตสาหกรรมและการค้า แต่สถิติดังกล่าวนี้เป็นเพียงสถิติจากกระทรวงแผนการและการลงทุนเท่านั้น

มูลค่าการลงทุนสะสมระหว่างปี 2548-2553				มูลค่าการลงทุนสะสมระหว่างปี 2554-2558			
ลำดับ	ประเทศผู้ลงทุน	มูลค่าการลงทุน	สัดส่วน (ร้อยละ)	ลำดับ	ประเทศผู้ลงทุน	มูลค่าการลงทุน	สัดส่วน (ร้อยละ)
5	นอร์เวย์	345.5	3.8	5	เนเธอร์แลนด์	426.1	6.6
6	ญี่ปุ่น	323	3.5	6	เกาหลีใต้	222.7	3.4
7	อินเดีย	152.4	1.7	7	สหราชอาณาจักร	154.5	2.4
8	อินโดนีเซีย	106	1.2	8	ญี่ปุ่น	90.9	1.4
9	มาเลเซีย	95.1	1	9	ออสเตรเลีย	67.1	1
10	สิงคโปร์	87.2	1	10	สิงคโปร์	45.7	0.7
อื่นๆ		322.1	3.5	อื่นๆ		197.6	3
<b>รวม</b>		<b>9,130.3</b>	<b>100</b>	<b>รวม</b>		<b>6,481.9</b>	<b>100</b>

ที่มา: Investment Promotion Department (ข้อมูล ณ วันที่ 23 กุมภาพันธ์ 2559)

หากพิจารณาการลงทุนจากต่างประเทศ จำแนกตามประเภทธุรกิจพบว่า ในปี 2558 กิจกรรมที่มีมูลค่าการลงทุนโดยตรงจากต่างประเทศสูงสุด คือ เกษตรกรรม (ร้อยละ 46.1) รองลงมาคือ พลังงานไฟฟ้า (ร้อยละ 42.6) และเหมืองแร่ (ร้อยละ 8.4) แต่เมื่อพิจารณาการลงทุนโดยตรงจากต่างประเทศสะสมในช่วงปี 2554-2558 จำแนกตามประเภทธุรกิจพบว่า การลงทุนในกิจการด้านพลังงานไฟฟ้า มีมูลค่าสะสมสูงสุด (ร้อยละ 34.2) รองลงมาคือ เหมืองแร่ (ร้อยละ 32.8) และเกษตรกรรม (ร้อยละ 14.4) ตามลำดับ (ภาพที่ 1.3)

ภาพที่ 1.3 มูลค่าการลงทุนต่างชาติสะสม จำแนกตามประเภทธุรกิจ ในปี 2554-2558

หน่วย: ร้อยละ

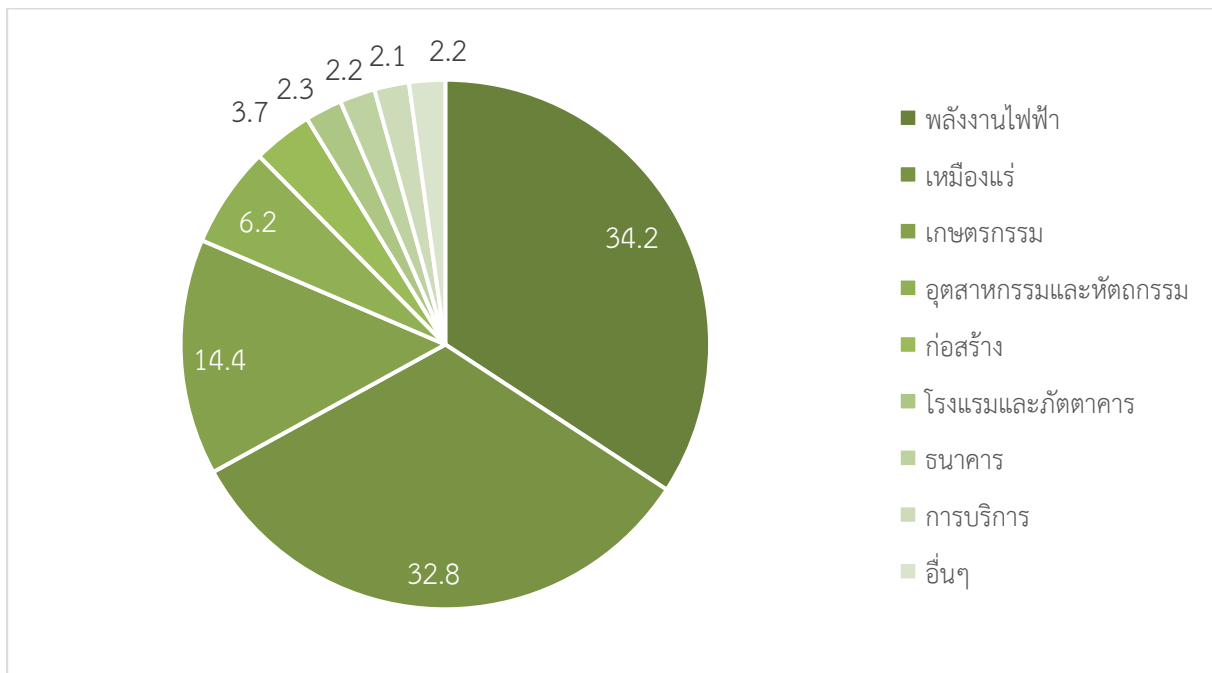

ที่มา: Investment Promotion Department (ข้อมูล ณ วันที่ 23 กุมภาพันธ์ 2559)

ภาพที่ 1.4 มูลค่าการลงทุนสะสมของไทยใน สปป.ลาว จำแนกตามประเภทธุรกิจ ในปี 2531-2559

หน่วย: ร้อยละ

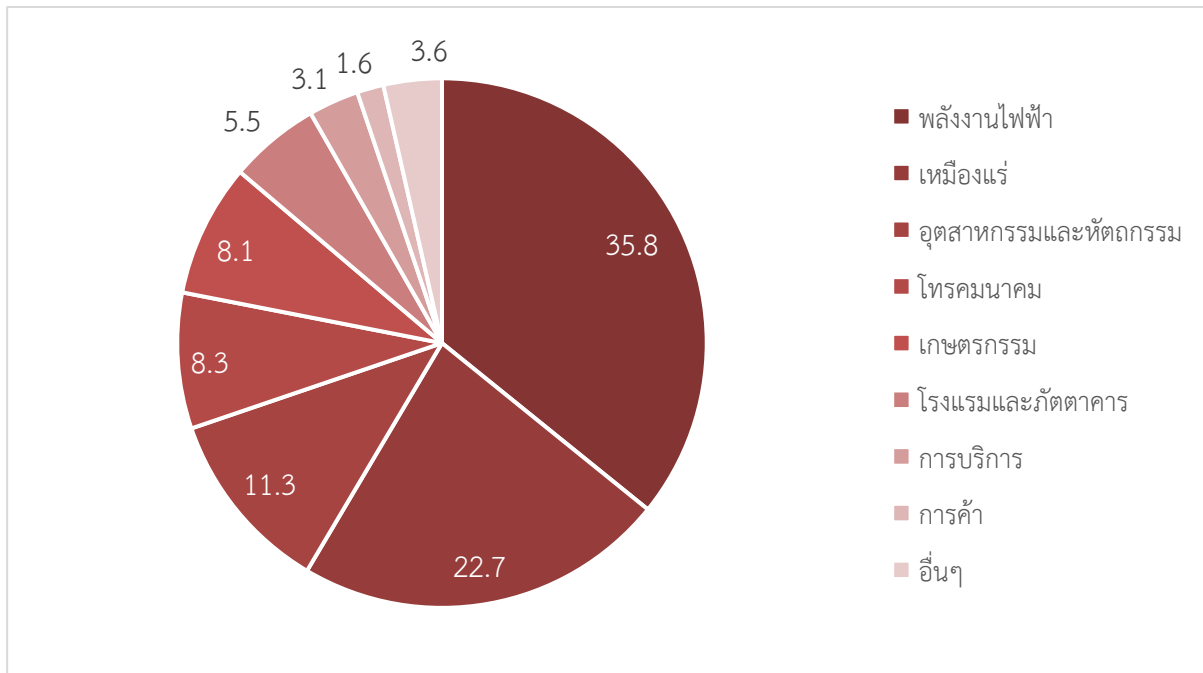

ที่มา: Investment Promotion Department (ข้อมูล ณ วันที่ 3 เมษายน 2560)

ภาพที่ 1.5 มูลค่าการลงทุนสะสมของไทยใน สปป.ลาว จำแนกตามแขวง ในปี 2531-2559

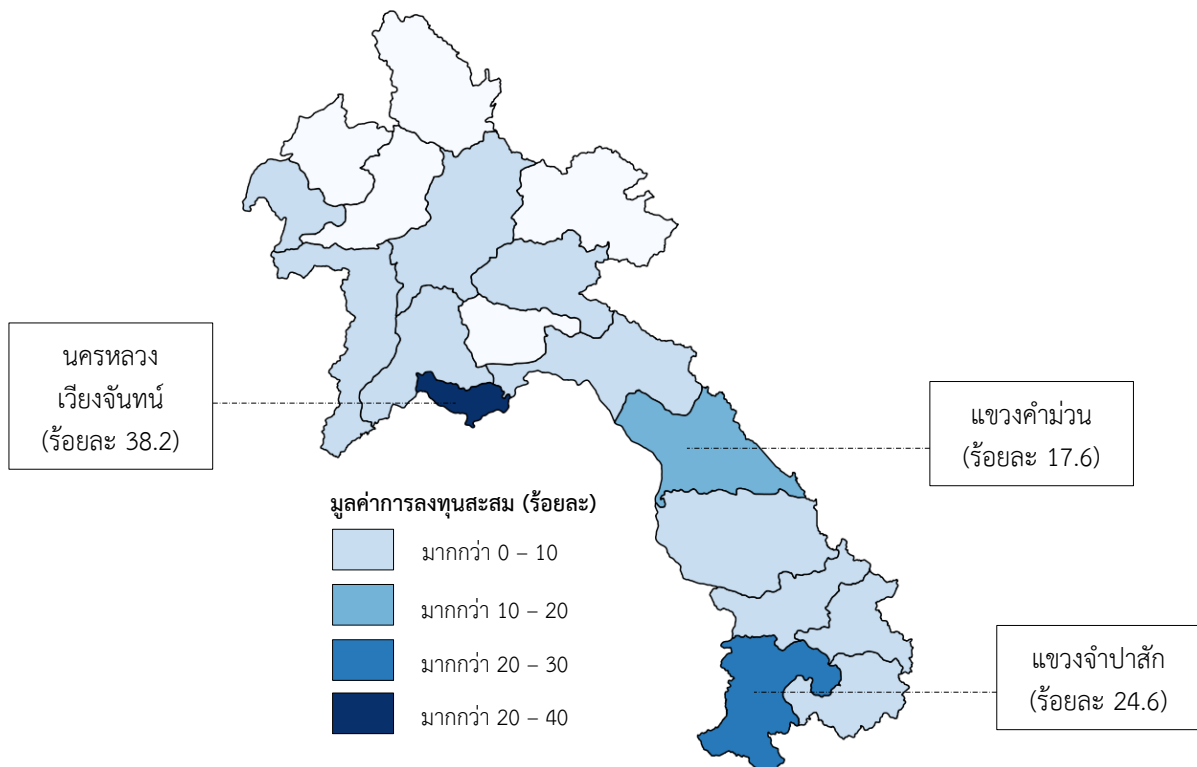

ที่มา: Investment Promotion Department (ข้อมูล ณ วันที่ 3 เมษายน 2560)

สำหรับการลงทุนจากไทยนั้น นับตั้งแต่ปี 2531-2559 กิจกรรมที่มีมูลค่าการลงทุนสะสมจากไทยมากที่สุดคือ กิจกรรมด้านพลังงานไฟฟ้า (ร้อยละ 35.8) รองลงมาคือ กิจกรรมด้านเหมืองแร่ (ร้อยละ 22.7) และกิจกรรมด้านอุตสาหกรรมและหัตถกรรม (ร้อยละ 11.3) ตามลำดับ (ภาพที่ 1.4) นอกจากนี้ การลงทุนจากไทยส่วนใหญ่กว่าร้อยละ 80 กระจุกตัวอยู่ในสามแขวงหลักๆ (ภาพที่ 1.5) ได้แก่ นครหลวงเวียงจันทน์ (ร้อยละ 38.2) แขวงจำปาสัก (ร้อยละ 24.6) และแขวงคำม่วน (ร้อยละ 17.6) ตามลำดับ โดยกิจกรรมที่มีมูลค่าการลงทุนสะสมมากที่สุดในแต่ละแขวงมี ดังนี้

- นครหลวงเวียงจันทน์: พลังงานไฟฟ้า โทรคมนาคม และอุตสาหกรรมและหัตถกรรม
- แขวงจำปาสัก: เหมืองแร่ โรงแรมและร้านอาหาร และพลังงานไฟฟ้า
- แขวงคำม่วน: พลังงานไฟฟ้า เหมืองแร่ และการก่อสร้าง

ทั้งนี้ ในปี 2558 บริษัทจดทะเบียนที่อยู่ในตลาดหลักทรัพย์แห่งประเทศไทยที่เข้าไปลงทุนใน สปป.ลาว มีทั้งหมด 84 บริษัท โดยประมาณร้อยละ 43 เข้าไปลงทุนแบบร่วมทุน ขณะที่ร้อยละ 57 เข้าไปลงทุนแบบถือหุ้นเองทั้งหมด สำหรับตัวอย่างของบริษัทกลุ่มดังกล่าว แสดงไว้ในภาพที่ 1.6

ภาพที่ 1.6 ตัวอย่างบริษัทจดทะเบียนที่อยู่ในตลาดหลักทรัพย์แห่งประเทศไทย  
ที่เข้าไปลงทุนใน สปป.ลาว จำแนกตามแขวง

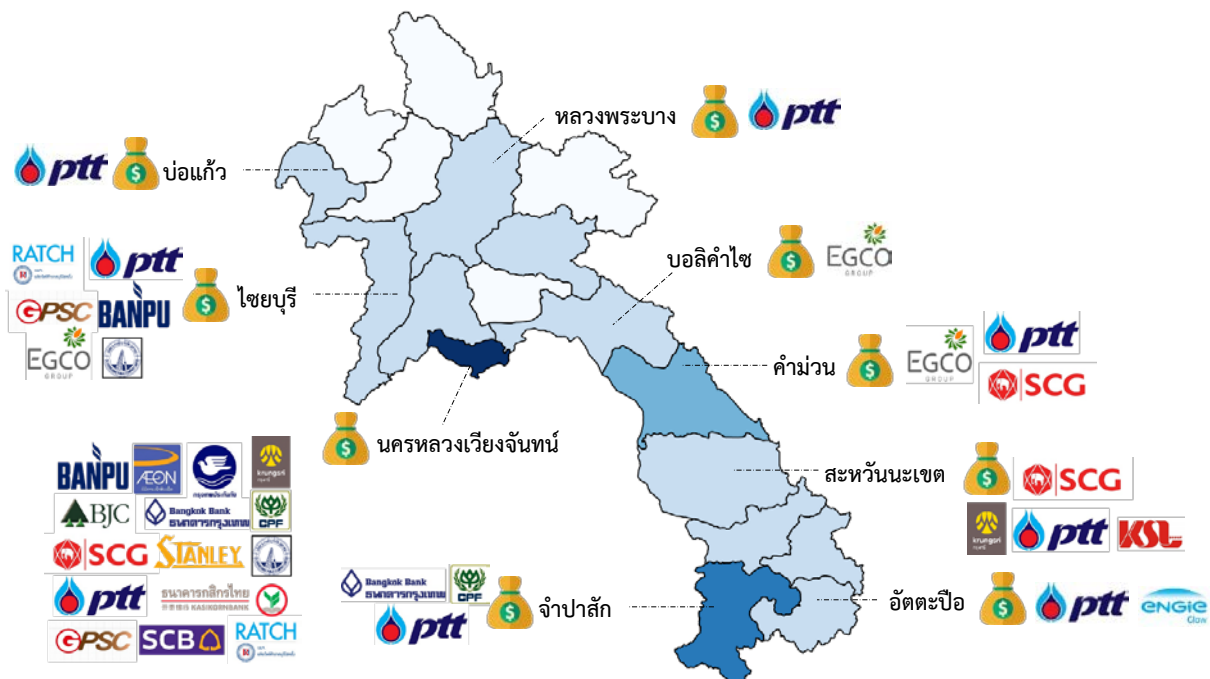

ที่มา: ตลาดหลักทรัพย์แห่งประเทศไทย (ข้อมูล ณ ปี 2558)

## 1.5 ระบบธนาคาร

### 1.5.1 ธนาคารกลางแห่ง สปป.ลาว

ธนาคารกลางแห่ง สปป.ลาว จัดตั้งขึ้นตามกฎหมายว่าด้วยธนาคารแห่ง สปป.ลาว ซึ่งมีหน้าที่รับผิดชอบด้านนโยบายการเงิน ระบบเงินตรา รวมถึงการควบคุม และกำกับดูแลธนาคารพาณิชย์และสถาบันการเงินต่างๆ

### 1.5.2 ธนาคารพาณิชย์

ธนาคารพาณิชย์ใน สปป.ลาว ในปี 2558 มีจำนวนทั้งสิ้น<sup>2</sup> 41 แห่ง ประกอบด้วย ธนาคารของรัฐ 3 แห่ง ธนาคารเฉพาะด้าน 1 แห่ง ธนาคารร่วมทุน 3 แห่ง ธนาคารเอกชน 7 แห่ง ธนาคารลูกของธนาคารต่างประเทศจำนวน 9 แห่ง และสาขาของธนาคารต่างประเทศจำนวน 18 แห่ง โดยมีธนาคารพาณิชย์ที่จัดตั้งใหม่ในปี 2558 ทั้งสิ้น 4 แห่ง ได้แก่

- First Commercial Bank Limited สาขานครหลวงเวียงจันทน์
- Bank of China Limited สาขานครหลวงเวียงจันทน์
- Canadia Bank Lao Limited สาขานครหลวงเวียงจันทน์
- ธนาคารกรุงเทพ สาขาปากเซ (แขวงจำปาสัก)

ธนาคารพาณิชย์ส่วนใหญ่กระจุกตัวอยู่ที่นครหลวงเวียงจันทน์มากถึง 36 แห่ง รองลงมาคือ แขวงจำปาสัก (3 แห่ง) และแขวงสะหวันนะเขต (2 แห่ง) นอกจากนี้ สปป.ลาว ยังมีธุรกิจการเงินที่ไม่ใช่ธนาคาร (non-bank financial institutions: NBFIs) ภายใต้การกำกับดูแลของธนาคารกลางมากถึง 147 แห่ง

สำหรับรายชื่อธนาคารไทย และสาขาที่จัดตั้งใน สปป.ลาว มีดังนี้

- ธนาคารกรุงเทพ สาขานครหลวงเวียงจันทน์ และปากเซ (แขวงจำปาสัก)
- ธนาคารกรุงไทย สาขานครหลวงเวียงจันทน์ และแขวงสะหวันนะเขต
- ธนาคารทหารไทย สาขานครหลวงเวียงจันทน์
- ธนาคารไทยพาณิชย์ สาขานครหลวงเวียงจันทน์
- ธนาคารซีไอเอ็มบีไทย สาขานครหลวงเวียงจันทน์

ทั้งนี้ การจัดตั้งธนาคารพาณิชย์ต่างประเทศ หรือสาขาของธนาคารพาณิชย์ต่างประเทศจะต้องได้รับอนุญาตจากธนาคารกลางก่อน<sup>3</sup> โดยต้องมีทุนจดทะเบียนไม่น้อยกว่า 100,000 ล้านกีบ (12.3 ล้านเหรียญ

<sup>2</sup> Annual Economic Report 2015, Bank of the Lao PDR

<sup>3</sup> Law on Commercial Banks 2006, No. 03/NA, dated 26 December 2006

สหรัฐฯ) ส่วนสาขาของธนาคารต่างชาติต้องมีเงินลงทุนไม่น้อยกว่า 55,000 ล้านบาท (6.8 ล้านเหรียญสหรัฐฯ) ทั้งนี้ หมายความว่าด้วยธนาคารพาณิชย์ อนุญาตให้ธนาคารพาณิชย์สามารถให้บริการด้านการเงินอย่างครบวงจร เช่น รับฝากเงิน ให้สินเชื่อ แลกเปลี่ยนเงินตราต่างประเทศ รวมถึงให้บริการด้านการชำระค่าบริการ

### 1.6 เงินสกุลหลักและอัตราแลกเปลี่ยน

เงินสกุลหลักของ สปป.ลาว คือ เงินกีบ (Kip) ภายใต้ระบบอัตราแลกเปลี่ยนแบบลอยตัวที่มีการจัดการ โดยธนาคารแห่ง สปป.ลาว เป็นผู้กำหนดอัตราแลกเปลี่ยนอ้างอิงในแต่ละวัน เพื่อให้ธนาคารพาณิชย์ใช้กำหนดอัตราซื้อขาย ซึ่งอยู่ในระดับที่แตกต่างได้ไม่เกินร้อยละ 0.25 ของอัตราแลกเปลี่ยนอ้างอิง (กีบ ต่อเหรียญสหรัฐฯ) ทั้งนี้ อัตราแลกเปลี่ยนเงินกีบเฉลี่ยในปี 2559 อยู่ที่ 8,129.1 กีบต่อเหรียญสหรัฐฯ โดยแข็งค่าขึ้นประมาณร้อยละ 0.03 เมื่อเทียบกับปี 2558 ซึ่งอยู่ที่ 8,131.5 กีบต่อเหรียญสหรัฐฯ (ตารางที่ 1.9) รวมทั้งค่าเงินกีบยังแข็งค่าขึ้นประมาณร้อยละ 3.7 เมื่อเทียบกับเงินบาทไทย โดยค่าเงินกีบเฉลี่ยปี 2559 อยู่ที่ 231.8 กีบต่อบาท เทียบกับปี 2558 ที่ 240.5 กีบต่อบาท

ตารางที่ 1.9 อัตราแลกเปลี่ยนเงินกีบต่อเหรียญสหรัฐฯ เฉลี่ย ปี 2550-2559

หน่วย: กีบต่อเหรียญสหรัฐฯ

	2550	2551	2552	2553	2554	2555	2556	2557	2558	2559
อัตราแลกเปลี่ยนเฉลี่ย	9,596.3	8,744.3	8,515.2	8,257	8,026.7	8,006.2	7,835.4	8,045.5	8,131.5	8,129.1
การเปลี่ยนแปลง (ร้อยละ)	-5.3	-8.9	-2.6	-3.0	-2.8	-0.3	-2.1	2.7	1.1	-0.1

ที่มา: Bank of the Lao PDR (สืบค้นเมื่อเดือนสิงหาคม 2560)

สปป.ลาว ได้มีการออกกฎระเบียบเมื่อเดือนธันวาคม 2559<sup>4</sup> เพื่อเพิ่มความเข้มงวดในการแลกเปลี่ยนเงินตราต่างประเทศสำหรับการชำระค่าสินค้าหรือบริการ โดยมีเงื่อนไข ดังนี้

- สำหรับบุคคลทั่วไป ต้องเป็นผู้มีบัญชีกับธนาคาร อนุญาตเฉพาะการชำระค่าสินค้าและบริการกับต่างประเทศเท่านั้น ไม่สามารถถอนเป็นเงินสดหรือโอนให้กับผู้อื่นภายในประเทศ โดยจะสามารถถอนเป็นเงินสดได้ ในกรณีที่เป็นการซื้อขายเงินตรา แลกขายแดน ซึ่งลูกค้าจะนำไปใช้ชำระค่าสินค้าและบริการในต่างประเทศ
- สำหรับนิติบุคคล อนุญาตให้เฉพาะกรณีที่ต้องการเงินตราเพื่อทำธุรกรรมกับต่างประเทศเท่านั้น ไม่อนุญาตให้ถอนเป็นเงินสด หรือโอนให้กับผู้อื่นภายในประเทศ

<sup>4</sup> Decision on Selling Foreign Currency to Individual and Legal Entity for International Settlement Purposes No. 1083/BOL, dated 9 December 2016

## 1.7 โครงสร้างพื้นฐาน

ในภาพรวม ระบบสาธารณูปโภคขั้นพื้นฐานของ สปป.ลาว ยังไม่ได้มาตรฐานมากนัก โดยการจั้ดอันดับของดัชนีวัดประสิทธิภาพด้านโลจิสติกส์ของลาวในปี 2559 พบว่า สปป.ลาว อยู่อันดับที่ 152 จาก 160 ประเทศทั่วโลก (คะแนน 2.07 จาก 5 คะแนน) (ตารางที่ 1.10) ซึ่งถือว่า ต่ำที่สุดเมื่อเทียบกับประเทศอื่นในภูมิภาคอาเซียน ทั้งนี้ เมื่อเทียบกับปี 2550 จะพบว่า คะแนนของประสิทธิภาพในด้านต่างๆ ลดลงทั้งหมด โดยเฉพาะ คะแนนด้านโครงสร้างพื้นฐาน

ตารางที่ 1.10 ดัชนีวัดประสิทธิภาพทางโลจิสติกส์ของ สปป.ลาว ปี 2550-2559

ดัชนีวัดประสิทธิภาพทางโลจิสติกส์	2550	2553	2555	2557	2559
คะแนนรวม (อันดับโลก)	2.25 (117)	2.46 (118)	2.50 (109)	2.39 (131)	2.07 (152)
ศุลกากร (customs)	2.08 (120)	2.17 (113)	2.36 (93)	2.45 (100)	1.85 (155)
โครงสร้างพื้นฐาน (infrastructure)	2.00 (120)	1.95 (132)	2.40 (106)	2.21 (128)	1.76 (155)
การจัดการการขนส่งระหว่างประเทศ (international shipments)	2.40 (103)	2.70 (97)	2.40 (123)	2.50 (120)	2.10 (148)
ความสามารถและคุณภาพของบริการด้านโลจิสติกส์ (logistics competence)	2.29 (139)	2.14 (137)	2.49 (104)	2.31 (129)	2.10 (144)
การระบุและติดตามสินค้า (tracking and tracing)	1.89 (139)	2.45 (113)	2.49 (111)	2.20 (146)	1.76 (156)
ความตรงต่อเวลา (timeliness)	2.83 (102)	3.23 (89)	2.82 (118)	2.65 (137)	2.68 (133)

ที่มา: ธนาคารโลก (สืบค้นเมื่อเดือนสิงหาคม 2560)

หมายเหตุ: ตัวเลขในวงเล็บคืออันดับของ สปป.ลาวจาก 160 ประเทศ

ปัญหาโครงสร้างพื้นฐานที่สำคัญคือ คุณภาพถนนที่ยังไม่ค่อยได้รับการพัฒนามากนัก โดยในปี 2558 ถนนที่เป็นพื้นดินและหินยังมีมากถึงร้อยละ 82.2 ของถนนทั้งหมด ซึ่งสัดส่วนดังกล่าวลดลงจากปี 2557 เล็กน้อย (ร้อยละ 82.6) ดังนั้น รัฐบาล สปป.ลาว จึงให้ความสำคัญกับการพัฒนาโครงสร้างพื้นฐานมากขึ้น โดยมีการตั้งเป้าหมายในการจัดสรรงบประมาณของภาครัฐด้านการคมนาคมขนส่งในช่วงปี 2558-2559 มากถึงร้อยละ 23.9 ของงบประมาณสำหรับแผนการลงทุนทั้งหมด ซึ่งเพิ่มจากช่วงปี 2557-2558 มากถึงร้อยละ 22.5<sup>5</sup> ตัวอย่างการพัฒนาโครงสร้างพื้นฐานที่สำคัญ คือ โครงการรถไฟความเร็วสูงซึ่งเริ่มก่อสร้างแล้ว และคาดว่าจะแล้วเสร็จใน 5 ปี

<sup>5</sup> Statistical Yearbook 2015, Lao Statistics Bureau



หากพิจารณาการเข้าถึงไฟฟ้าพบว่า ในปี 2558 ร้อยละ 84 ของครัวเรือนสามารถเข้าถึงไฟฟ้าได้ โดยพื้นที่ที่มีครัวเรือนเข้าถึงไฟฟ้ามากที่สุดคือ นครหลวงเวียงจันทน์ (ร้อยละ 98.1) รองลงมาคือ แขวงเวียงจันทน์ (ร้อยละ 97.4) แขวงบอลิคำไซ (93.0) และแขวงจำปาสัก (92.4) ตามลำดับ ส่วนแขวงที่มีครัวเรือนเข้าถึงไฟฟ้าน้อยที่สุดคือ แขวงพงสาลี (ร้อยละ 53.3) ซึ่งค่อนข้างห่างไกลจากเมืองหลวงของประเทศ รองลงมาคือ แขวงหัวพัน (ร้อยละ 60.7) และแขวงหลวงพระบาง (ร้อยละ 70.5) ตามลำดับ (ภาพที่ 1.7)

ภาพที่ 1.7 ครัวเรือนที่เข้าถึงระบบไฟฟ้า จำแนกตามแขวงปี 2558

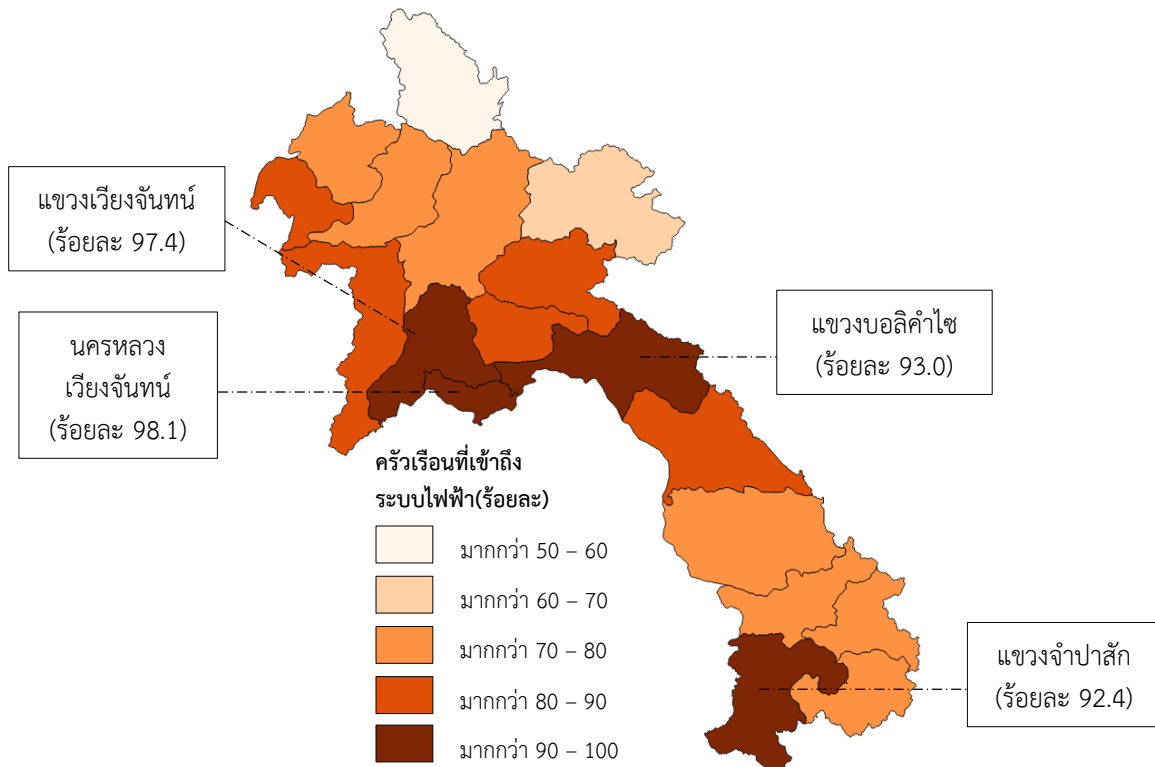

ที่มา: Results of Population and Housing Census 2015, Lao Statistics Bureau

เมื่อพิจารณาการเข้าถึงน้ำดื่ม พบว่า ในปี 2558 เพียงร้อยละ 61.4 ของครัวเรือนทั้งหมดที่เข้าถึงน้ำดื่มจากแหล่งน้ำที่ได้รับการพัฒนา (ต่อน้ำประปา บ่อน้ำที่มีการป้องกัน น้ำฝน และน้ำขวดหรือกระป๋อง) โดยมีครัวเรือนที่เข้าถึงน้ำดื่มจากแหล่งน้ำที่ยังไม่ได้รับการพัฒนามากถึงร้อยละ 38.6 (บ่อน้ำที่ยังไม่ได้รับการป้องกัน แม่น้ำลำธาร และแหล่งน้ำจากภูเขา) และมีเพียงร้อยละ 6.6 ของครัวเรือนทั้งหมดที่เข้าถึงน้ำดื่มจากต่อน้ำประปา ซึ่งสะท้อนให้เห็นถึงคุณภาพของโครงสร้างพื้นฐานในด้านการจัดสรรน้ำที่ค่อนข้างจำกัด ทั้งนี้ นครหลวงเวียงจันทน์เป็นพื้นที่ที่มีครัวเรือนเข้าถึงน้ำดื่มจากแหล่งน้ำที่ได้รับการพัฒนามากที่สุด (ร้อยละ 97.3) รองลงมาคือ แขวงเวียงจันทน์ (ร้อยละ 78.1) แขวงจำปาสัก (ร้อยละ 72.8) และแขวงสะหวันนะเขต (ร้อยละ 68.1) ตามลำดับ ส่วนพื้นที่ที่มีครัวเรือนเข้าถึงน้ำดื่มจากแหล่งน้ำที่ได้รับการพัฒนาน้อยที่สุด คือ แขวงหัวพัน (ร้อยละ 14.3) รองลงมาคือ แขวงพงสาลี (ร้อยละ 14.4) และแขวงไชยสมบุรณ์ (ร้อยละ 21.1) ตามลำดับ (ภาพที่ 1.8)

ภาพที่ 1.8 คริวเรือที่เข้าถึงแหล่งน้ำที่ได้รับการพัฒนา จำแนกตามแขวงปี 2558

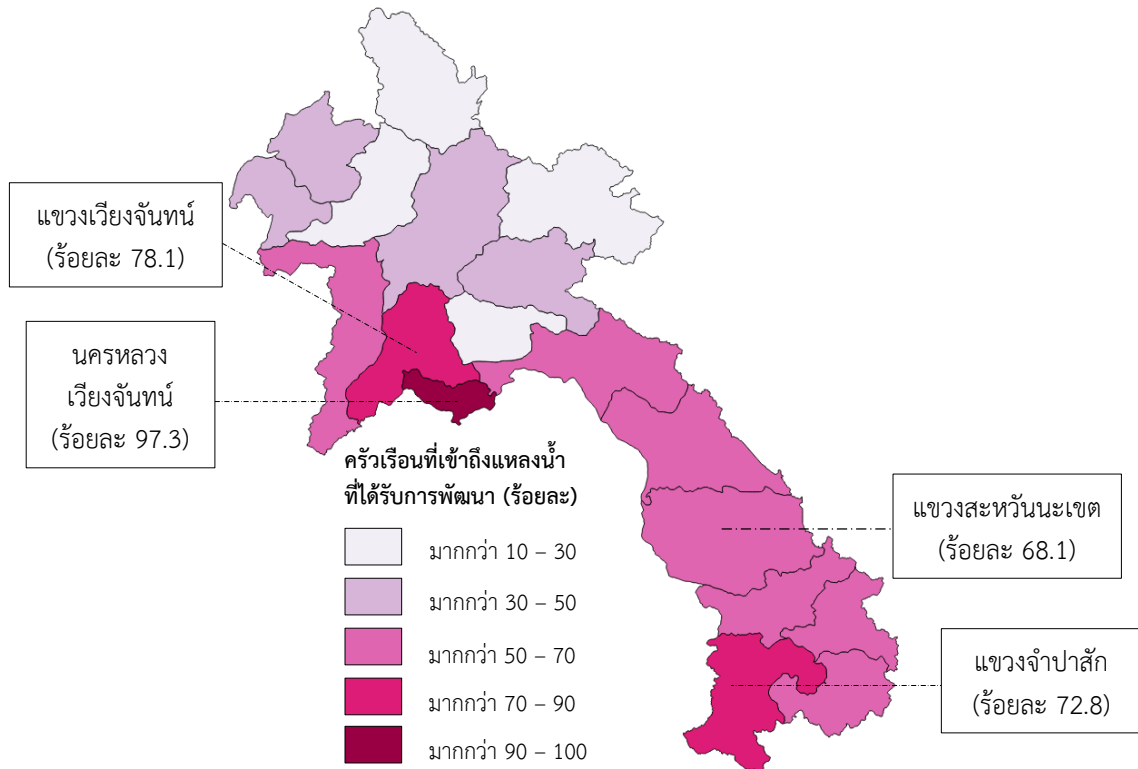

ที่มา: Results of Population and Housing Census 2015, Lao Statistics Bureau

## บทที่ 2 ข้อมูลประชากรและแรงงาน

### 2.1 ข้อมูลประชากรและโครงสร้างประชากร

ในปี 2559 จำนวนประชากรของสปป.ลาว มีทั้งสิ้น 6.76 ล้านคน ซึ่งจัดเป็นอันดับที่ 8 ของกลุ่มประเทศอาเซียน มากกว่าเพียงสิงคโปร์ และบรูไนเท่านั้น และมีอัตราการเติบโตของประชากรที่ค่อนข้างต่ำเพียงร้อยละ 1.3 (ภาพที่ 2.1) นอกจากนี้ องค์การสหประชาชาติคาดการณ์ว่า<sup>6</sup> อัตราการเติบโตของประชากรเฉลี่ยต่อปีของ สปป.ลาว ในระหว่างปี 2573-2578 จะลดลงเหลือเพียงร้อยละ 0.89 ต่อปี ซึ่งสูงกว่าอัตราการเติบโตเฉลี่ยของอาเซียน (ร้อยละ 0.63) และไทย (ร้อยละ -0.12) และสูงเป็นอันดับที่ 3 รองจากฟิลิปปินส์ (ร้อยละ 1.13) และกัมพูชา (ร้อยละ 0.96) เท่านั้น

ภาพที่ 2.1 จำนวนประชากรของ สปป.ลาว และอัตราการเติบโตระหว่างปี 2552-2558

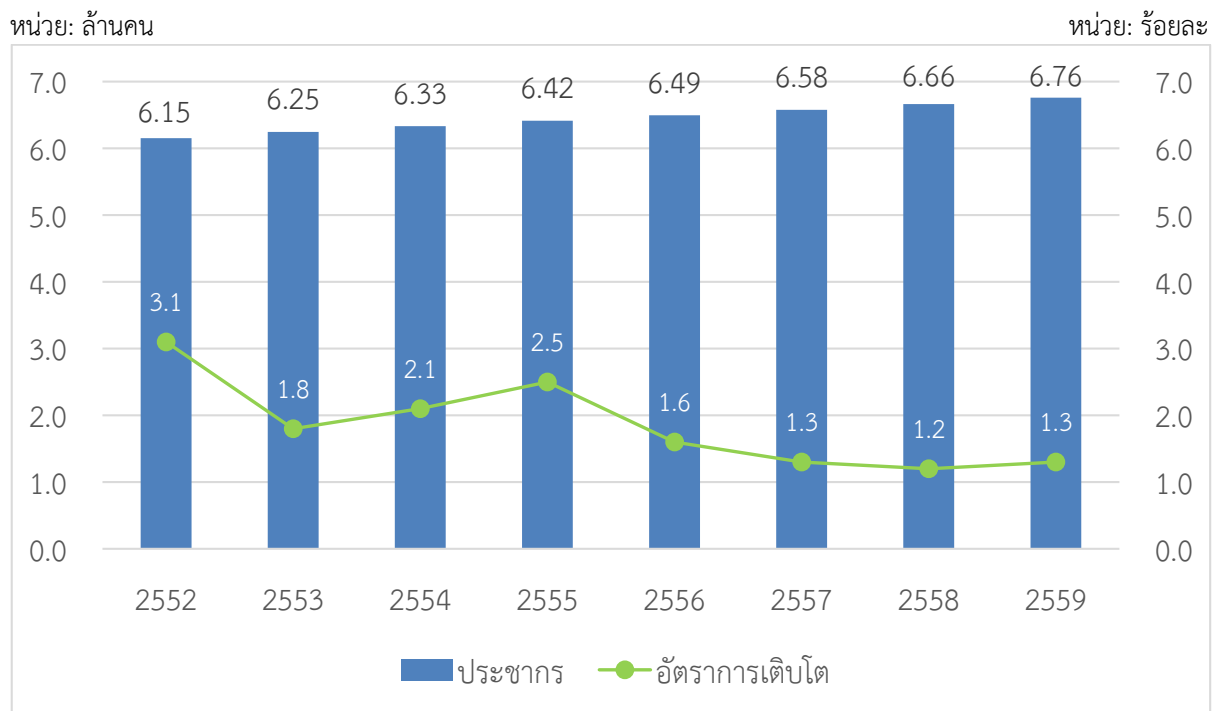

ที่มา: ธนาคารโลก (สืบค้นเมื่อเดือนสิงหาคม 2560)

หากพิจารณาโครงสร้างประชากรพบว่า ในปี 2559 สปป.ลาว มีประชากรในช่วงอายุ 25 – 54 ปี มากที่สุด (ร้อยละ 36.1) รองลงมาคือ ช่วงอายุ 0-14 ปี (ร้อยละ 33.4) และ ช่วงอายุ 15-24 ปี (ร้อยละ 21.3) ตามลำดับ และมีประชากรในวัยทำงานทั้งหมด (15 – 64 ปี) คิดเป็นร้อยละ 62.8 (ภาพที่ 2.2)

<sup>6</sup> The World Population Prospect: The Revision 2017, UN Population Division

ภาพที่ 2.2 โครงสร้างประชากรของสปป.ลาว ปี 2559

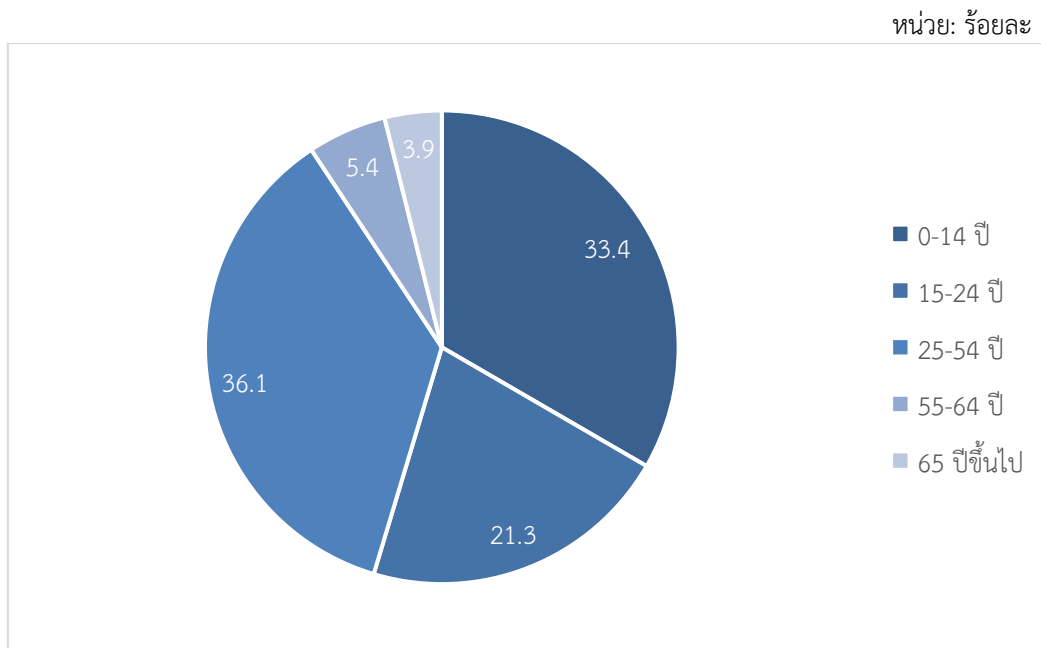

ที่มา : CIA WorldFactbook (สืบค้นเมื่อเดือนสิงหาคม 2560)

## 2.2 กำลังแรงงานและอัตราการว่างงาน

กำลังแรงงานของ สปป.ลาว มีจำนวนไม่สูงนักเมื่อเทียบกับประเทศอื่นในกลุ่มอาเซียน โดยในปี 2559 สปป.ลาว มีกำลังแรงงานทั้งหมดประมาณ 3.5 ล้านคน คิดเป็นอัตราการเติบโตร้อยละ 2.6 จากปี 2558 ดังนั้น หากมีการขยายตัวของภาคอุตสาหกรรมในประเทศมากขึ้น อาจทำให้ธุรกิจประสบปัญหาการขาดแคลนแรงงานมากขึ้นในอนาคต ทั้งนี้ อัตราการว่างงานของสปป.ลาว ยังอยู่ในระดับต่ำและคงที่ โดยอยู่ที่ร้อยละ 1.5 ในปี 2559 (ตารางที่ 2.1)

ตารางที่ 2.1 กำลังแรงงานและอัตราการว่างงานของ สปป.ลาว ปี 2552 – 2559

	2552	2553	2554	2555	2556	2557	2558	2559
กำลังแรงงาน (ล้านคน)	2.98	3.06	3.14	3.21	3.30	3.38	3.43	3.52
อัตราการว่างงาน (ร้อยละ)	1.4	1.4	1.4	1.4	1.3	1.4	1.4	1.5

ที่มา: ธนาคารโลก (สืบค้นเมื่อเดือนสิงหาคม 2560)

เมื่อพิจารณากำลังแรงงานแบ่งตามประเภทธุรกิจพบว่า ในปี 2558 แรงงานส่วนใหญ่อยู่ในภาคเกษตรกรรม ป่าไม้ และประมง (คิดเป็นสัดส่วนร้อยละ 72 ของแรงงานทั้งหมด) รองลงมาคือ แรงงานที่ทำงานด้านราชการ การป้องกันประเทศ และการประกันสังคมภาคบังคับ (ร้อยละ 6.3) ส่วนแรงงานในภาคการผลิตและก่อสร้างมีเพียงร้อยละ 3.5 และ 3 ของแรงงานทั้งหมด ตามลำดับ (ภาพที่ 2.3)

ภาพที่ 2.3 กำลังแรงงานจำแนกตามประเภทธุรกิจ ปี 2558

หน่วย: ร้อยละ

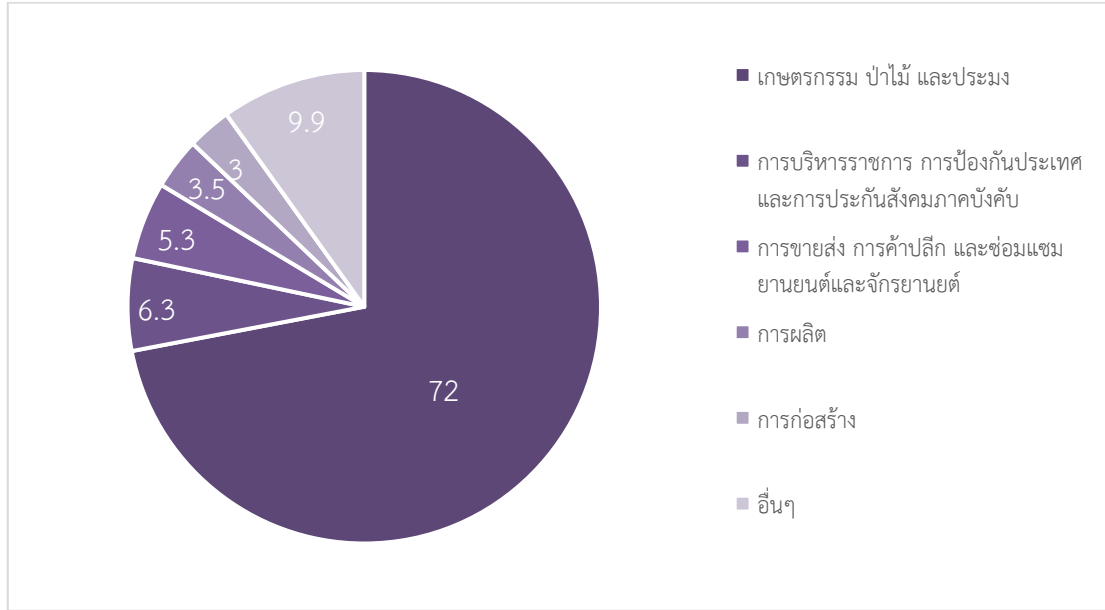

ที่มา: Results of Population and Housing Census 2015, Lao Statistics Bureau

หากพิจารณาในด้านคุณภาพของแรงงานพบว่า ประชากรส่วนใหญ่มีระดับการศึกษาที่ค่อนข้างต่ำ กล่าวคือ ในปี 2558 ประชากรที่มีอายุระหว่าง 25-59 ปี ที่จบการศึกษาขั้นพื้นฐานคิดเป็นร้อยละ 24.6 ไม่จบการศึกษาขั้นพื้นฐานคิดเป็นร้อยละ 16.2 และไม่ได้รับการศึกษาคิดเป็นร้อยละ 15.4 ขณะที่ ประชากรในช่วงอายุดังกล่าวที่จบการศึกษาในระดับมหาวิทยาลัยหรือระดับสูงกว่ามีเพียงร้อยละ 4.1 เท่านั้น (ภาพที่ 2.4)

ภาพที่ 2.4 ระดับการศึกษาสูงสุดของประชากรที่มีอายุระหว่าง 25-59 ปี 2558

หน่วย: ร้อยละ

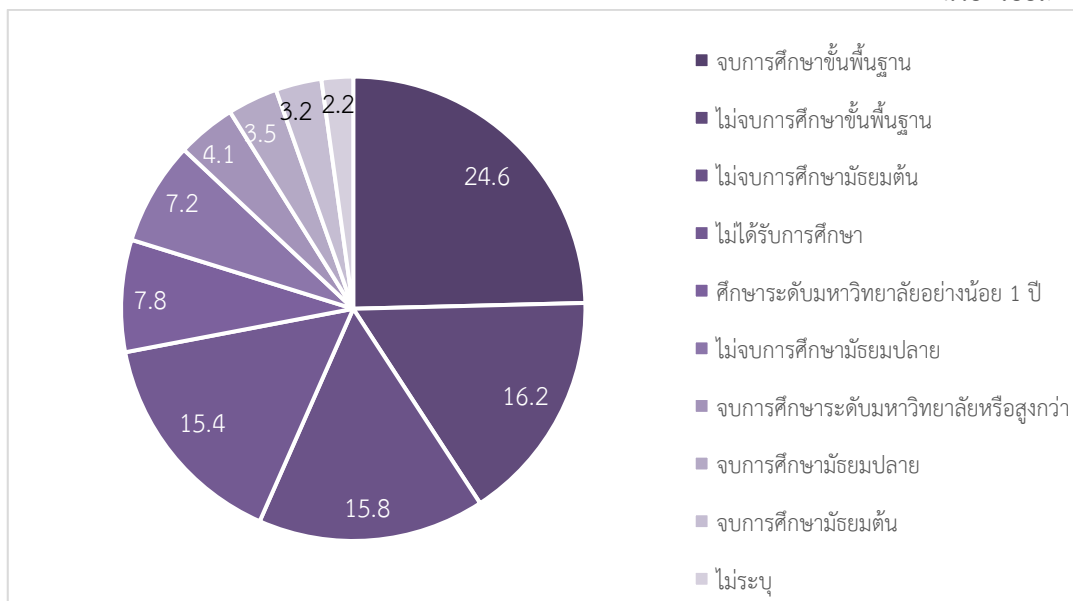

ที่มา: Results of Population and Housing Census 2015, Lao Statistics Bureau

โดยสรุป แรงงานส่วนใหญ่อยู่ในภาคเกษตร ซึ่งขาดพื้นฐาน ความสามารถ ทักษะ หรือความชำนาญ สำหรับอุตสาหกรรมการผลิต ดังนั้น ผู้ประกอบการในอุตสาหกรรมการผลิตและการบริการควรคำนึงถึงต้นทุนที่เกิดจากการฝึกอบรมทักษะแรงงานที่เปลี่ยนงานจากภาคเกษตรกรรม นอกจากนี้ ธุรกิจที่ต้องอาศัยแรงงานที่มีทักษะและความรู้ในระดับสูง เช่น วิศวกร อาจประสบกับปัญหาการขาดแคลนแรงงาน และมีต้นทุนด้านค่าจ้างที่สูงขึ้น

### 2.3 ค่าจ้างแรงงาน

อัตราค่าจ้างแรงงานขั้นต่ำของ สปป.ลาว ล่าสุด ได้ประกาศใช้เมื่อวันที่ 9 กุมภาพันธ์ 2558 โดยกำหนดให้เท่ากับ 9 แสนกีบต่อเดือน (หรือประมาณ 111 เหรียญสหรัฐฯ ต่อเดือน) โดยเป็นอัตราขั้นต่ำสำหรับผู้ใช้งานที่ทำงานด้านการผลิต ธุรกิจหรือบริการภายในประเทศ แรงงานนอกระบบหรือในครัวเรือน ที่ยังไม่มีความสามารถ ทักษะความชำนาญ หรือไม่มีคุณสมบัติทางวิชาชีพใดๆ (ภาพที่ 2.5) ทั้งนี้ การปรับอัตราค่าจ้างขั้นต่ำไม่ได้มีกำหนดเวลาที่แน่นอน แต่จะขึ้นอยู่กับสภาพแวดล้อมทางเศรษฐกิจในขณะนั้น

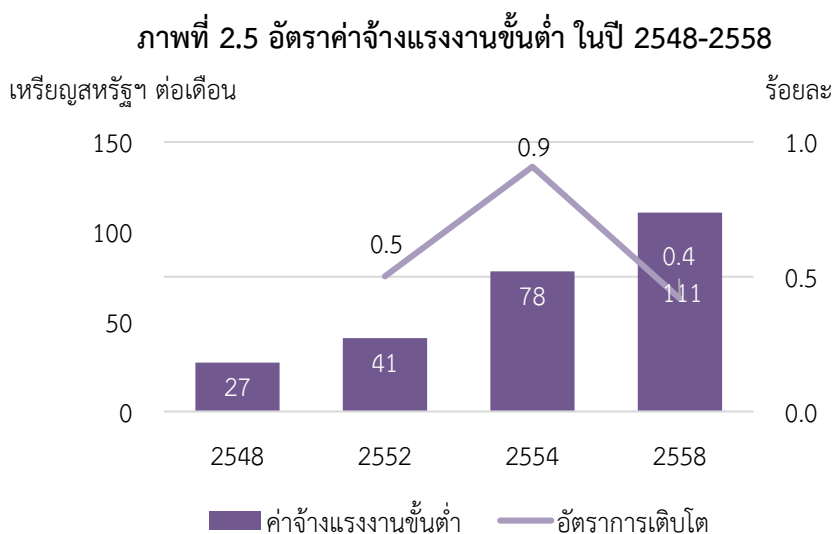

ที่มา: Decree No. 64/PM, Notification No. 1450/LSW, Notification No. 2951/LSW, และ Notification No. 808/LSW

ในความเป็นจริง ผู้ประกอบการมักจ่ายค่าจ้างในอัตราที่สูงกว่าค่าจ้างขั้นต่ำ มิฉะนั้น จะไม่สามารถจ้างแรงงานได้ ผลการสำรวจของสำนักงานส่งเสริมการค้าในต่างประเทศพบว่า ค่าแรงงานขั้นต่ำสุดท้ายจริงอยู่ที่ประมาณ 150 เหรียญสหรัฐฯ ต่อเดือน นอกจากนี้ ผลการสำรวจอัตราค่าจ้างแรงงานเฉลี่ยสูงสุดในภาคธุรกิจของสำนักงานสถิติแห่งชาติลาวในปี 2555-2556<sup>7</sup> พบว่า อัตราค่าจ้างแรงงานเฉลี่ยสูงสุดของแรงงานที่ไม่มี

<sup>7</sup> Lao PDR Cost of Doing Business 2015, Investment Promotion Department, Ministry of Planning and Investment

ฝีมือคือ 3 ล้านกิบต่อเดือน (ประมาณ 375 เหรียญสหรัฐฯ ต่อเดือน) สำหรับตำแหน่งช่างเทคนิคจะอยู่ที่ 8 ล้านกิบต่อเดือน (หรือประมาณ 1,000 เหรียญสหรัฐฯ) ส่วนตำแหน่งผู้จัดการจะอยู่ที่ 18 ล้านกิบต่อเดือน (หรือประมาณ 2,250 เหรียญสหรัฐฯ)

หากเปรียบเทียบระหว่างแรงงานลาว และไทยพบว่า แม้ว่าอัตราค่าจ้างในสปป.ลาวจะไม่สูงมากนัก แต่แรงงานท้องถิ่นยังมีประสิทธิภาพค่อนข้างต่ำ หากต้องการจ้างแรงงานท้องถิ่นที่มีระดับทักษะเดียวกับแรงงานไทยอาจต้องจ่ายค่าจ้างที่สูงกว่าหลายเท่าของแรงงานไทย นอกจากนี้ แรงงานลาวยังมีอัตราการออกจากงานสูง เนื่องจากส่วนใหญ่ยังไม่มีภาระหนี้สิน และสามารถดำรงชีพแบบพึ่งพาตนเองได้ อย่างไรก็ตาม ในช่วงไม่กี่ปีที่ผ่านมา แรงงานลาวส่วนหนึ่งเริ่มจับจ่ายใช้สอยซื้อสินค้า (เช่น โทรศัพท์ไร้สาย และ เครื่องใช้ไฟฟ้า) และมีภาระหนี้สินมากขึ้น จึงทำให้ปรับเปลี่ยนทัศนคติในการออกจากงานได้ยากขึ้น

## 2.4 กฎระเบียบด้านการจ้างงานและสวัสดิการ<sup>8</sup>

### 2.4.1 สัญญาจ้างงาน

กฎหมายแรงงานปี 2556 (Labor Law 2013) ของ สปป.ลาว กำหนดให้ต้องทำสัญญาว่าจ้าง โดยอาจทำเป็นลายลักษณ์อักษรหรือวาจาก็ได้ โดยต้องทำเป็นลายลักษณ์อักษรในกรณีที่นายจ้างหรือลูกจ้าง หรือทั้งสองฝ่ายเป็นองค์กรตามกฎหมาย และใช้วาจาในกรณีที่ทั้งสองฝ่ายเป็นบุคคลธรรมดา ทั้งนี้ การต่ออายุสัญญาว่าจ้างต้องทำภายในระยะเวลา 60 วัน หลังจากสัญญาว่าจ้างฉบับเก่าสิ้นสุดลง เว้นแต่กรณีที่สัญญาว่าจ้างได้มีการกำหนดตามระยะเวลาของโครงการ

นอกจากนี้ นายจ้างจะต้องมีการกำหนดระยะเวลาการทดลองงานไม่เกิน 30 วัน สำหรับแรงงานไร้ฝีมือ และไม่เกิน 60 วัน สำหรับแรงงานมีฝีมือ ทั้งนี้ นายจ้างหรือลูกจ้าง สามารถสิ้นสุดระยะเวลาการทดลองงานได้ทุกเมื่อ แต่จะต้องมีการแจ้งอีกฝ่ายล่วงหน้าอย่างน้อย 3 วัน สำหรับแรงงานไร้ฝีมือ และอย่างน้อย 5 วัน สำหรับแรงงานมีฝีมือ

### 2.4.2 การเลิกจ้าง

นายจ้างหรือลูกจ้างสามารถยกเลิกสัญญาว่าจ้างถาวร (indefinite employment contract) ได้ตลอดเวลา แต่ต้องมีการแจ้งอีกฝ่ายล่วงหน้าอย่างน้อย 30 วัน สำหรับแรงงานทักษะต่ำ และอย่างน้อย 45 วัน สำหรับแรงงานทักษะสูง ส่วนกรณีที่สัญญาว่าจ้างมีการกำหนดระยะเวลา (fixed term employment contract) จะทำได้ก็ต่อเมื่อทั้งนายจ้างและลูกจ้างเห็นชอบร่วมกัน หรือฝ่ายใดฝ่ายหนึ่งละเมิดข้อตกลงที่ระบุ

<sup>8</sup> Labour Law (Amended), 2013 (No. 43/NA)

ไว้ในสัญญา โดยผู้ที่ละเมิดสัญญาจะต้องเป็นผู้รับผิดชอบความเสียหายที่เกิดจากการละเมิดนั้น ทั้งนี้ หากนายจ้างเป็นผู้ละเมิดสัญญา จะต้องมีการจ่ายค่าจ้างให้กับลูกจ้างตามระยะเวลาที่เหลือในสัญญา

นอกจากนี้ นายจ้างต้องจ่ายค่าชดเชยจากการยกเลิกสัญญาว่าจ้างโดยนายจ้าง ในกรณีดังต่อไปนี้

- (1) แรงงานขาดทักษะเฉพาะ หรือสุขภาพไม่แข็งแรง แต่มีใบรับรองจากแพทย์ และภายหลังจากการอนุญาตให้แรงงานที่มีปัญหาทำงานอื่นๆ ที่มีความเหมาะสมตามระดับทักษะและสุขภาพ แรงงานก็ยังไม่สามารถทำงานได้
- (2) นายจ้างเห็นว่า มีความจำเป็นที่จะต้องลดจำนวนแรงงานเพื่อปรับปรุงการทำงาน และได้ปรึกษาหารือกับสหภาพแรงงาน ตัวแทนแรงงาน หรือแรงงานส่วนใหญ่ รวมทั้งได้รายงานไปยังหน่วยงานที่กำกับดูแลด้านแรงงาน

สำหรับ กรณีที่มีการยกเลิกสัญญาว่าจ้างโดยลูกจ้าง และนายจ้างต้องจ่ายค่าชดเชย มีดังต่อไปนี้

- (1) ลูกจ้างไม่ได้มีสุขภาพที่ดี แม้ว่าจะได้รับการรักษา และมีใบรับรองแพทย์ และนายจ้างได้ปรับเปลี่ยนตำแหน่งงานให้ลูกจ้างแล้ว แต่ลูกจ้างก็ยังไม่สามารถทำงานได้
- (2) ลูกจ้างได้คัดค้านนายจ้างตามข้อตกลงในสัญญาว่าจ้างหลายครั้ง แต่ยังไม่มียุติ
- (3) การย้ายสถานที่ทำงานเป็นเหตุให้ลูกจ้างไม่สามารถปฏิบัติหน้าที่ของตนได้ (ต้องได้รับการรับรองจากสหภาพแรงงาน หรือพนักงานตัวแทน และเจ้าหน้าที่ของหมู่บ้าน)
- (4) นายจ้างมีการล่วงละเมิดทางเพศ หรือนายจ้างเพิกเฉยต่อการกระทำดังกล่าว

กรณีที่ลูกจ้างกระทำความผิด นายจ้างสามารถเลิกจ้างได้ โดยไม่จำเป็นต้องจ่ายเงินชดเชย (แต่จะต้องจ่ายค่าจ้างเต็มจำนวน) หรือได้รับการอนุญาตจากหน่วยงานที่กำกับดูแลด้านแรงงาน ในกรณีต่างๆ ดังนี้

- (1) ก่อให้เกิดความเสียหายโดยเจตนาต่อนายจ้าง
- (2) ละเมิดข้อกำหนดภายในองค์กร หรือสัญญาว่าจ้าง หลังจากเคยได้รับคำเตือนไปแล้ว
- (3) ละเลยหน้าที่เป็นระยะเวลา 4 วันติดต่อกัน โดยไม่มีเหตุผล
- (4) ถูกตัดสินจำคุกโดยศาล และถูกคุมขังอยู่ จากความผิดที่กระทำต่อองค์กรโดยเจตนา (ยกเว้นในกรณีที่เป็นการผิดโดยเจตนาอื่นๆ)
- (5) ละเมิดสิทธิของแรงงานอื่น โดยเฉพาะผู้หญิง หลังจากเคยได้รับคำเตือนไปแล้ว



### 2.4.3 ชั่วโมงการทำงาน

โดยทั่วไป ชั่วโมงการทำงานต้องไม่เกิน 6 วันต่อสัปดาห์ และไม่เกิน 8 ชั่วโมงต่อวัน หรือไม่เกิน 48 ชั่วโมงต่อสัปดาห์ อย่างไรก็ตาม ชั่วโมงการทำงานจะต้องไม่เกิน 6 ชั่วโมงต่อวัน หรือ 36 ชั่วโมงต่อสัปดาห์ สำหรับอาชีพต่างๆ ที่เกี่ยวข้องกับกิจกรรม ดังต่อไปนี้

- (1) การสัมผัสกับรังสีหรือโรคติดต่อที่เป็นอันตราย
- (2) การสัมผัสไอระเหยหรือควันที่เป็นอันตรายต่อสุขภาพ
- (3) การสัมผัสโดยตรงกับวัตถุอันตรายหรือสารเคมี เช่น วัตถุระเบิด
- (4) การทำงานในหลุม อุโมงค์ใต้ดิน ใต้น้ำ หรือที่สูง
- (5) การทำงานในสถานที่ที่ร้อนหรือเย็นผิดปกติ
- (6) การทำงานร่วมกับอุปกรณ์ที่มีการสั่นสะเทือนอย่างต่อเนื่อง

นอกจากนี้ นายจ้างสามารถจ้างงานล่วงเวลาได้หากมีความจำเป็น โดยจะขึ้นอยู่กับการยินยอมจากสภาพแรงงาน ตัวแทนลูกจ้าง หรือลูกจ้างส่วนใหญ่ โดยจะต้องไม่เกิน 45 ชั่วโมงต่อเดือน หรือ 3 ชั่วโมงต่อวัน แต่ห้ามติดต่อกันเกิน 4 วัน เว้นแต่กรณีฉุกเฉิน เช่น ภัยธรรมชาติ อุบัติเหตุที่สร้างความเสียหายต่อองค์กร

### 2.4.4 การลางาน

- (1) ลูกจ้างสามารถลาป่วยได้ไม่เกิน 30 วันต่อปี
- (2) ลูกจ้างที่ทำงานอย่างต่อเนื่องมาแล้วไม่ต่ำกว่า 1 ปี มีสิทธิลาพักผ่อนประจำปีได้ 15 วันต่อปี สำหรับลูกจ้างที่ทำงานที่เป็นอันตรายต่อสุขภาพตามที่ระบุไว้ในหัวข้อ 2.4.3 มีสิทธิลาพักผ่อนประจำปีได้ 18 วันต่อปี และหากลูกจ้างไม่สามารถลาพักผ่อนประจำปีได้ นายจ้างต้องจ่ายค่าจ้างเพิ่มอีก 1 เท่าของค่าจ้างปกติ ในช่วงเวลาที่ลูกจ้างขอลาพักผ่อน
- (3) ลูกจ้างสามารถลากิจได้ไม่น้อยกว่า 3 วัน และยังได้รับค่าจ้าง ภายใต้กรณีต่างๆ ดังนี้
  - บิดา มารดา สามีหรือภรรยา และบุตรของลูกจ้างได้รับบาดเจ็บและเข้ารับการรักษาในโรงพยาบาล โดยไม่มีผู้ดูแล
  - บิดา มารดา สามีหรือภรรยา และบุตรของลูกจ้างเสียชีวิต
  - ลูกจ้างแต่งงาน
  - ภรรยาของลูกจ้างให้กำเนิด หรือแท้งบุตร
  - ลูกจ้างได้รับผลกระทบจากภัยธรรมชาติ

#### 2.4.5 การจ้างงานชาวต่างชาติ

การจ้างงานชาวต่างชาติสามารถทำได้ในกรณีที่จำเป็น และต้องได้รับการอนุญาตจากกระทรวงแรงงาน และสวัสดิการสังคม โดยจะต้องมีสัดส่วนแรงงานต่างชาติภายในองค์กรไม่เกินเงื่อนไข ดังต่อไปนี้

- (1) ร้อยละ 15 ของแรงงานทั้งหมดในองค์กร สำหรับแรงงานทักษะต่ำ
- (2) ร้อยละ 25 ของแรงงานทั้งหมดในองค์กร สำหรับแรงงานทักษะสูง

นอกจากนี้ ระยะเวลาการทำงานของแรงงานต่างชาติจะต้องไม่เกิน 12 เดือน โดยสามารถขอย้ายเวลาได้ แต่จะต้องไม่เกิน 12 เดือนในแต่ละรอบ และรวมระยะเวลาทำงานทั้งหมดแล้วจะต้องไม่เกิน 5 ปี ทั้งนี้ แรงงานในระดับผู้จัดการ หรือผู้เชี่ยวชาญเฉพาะด้าน จะได้รับการพิจารณาเป็นกรณีเฉพาะ

ทั้งนี้ หากธุรกิจมีความจำเป็นที่จะต้องจ้างแรงงานชาวต่างชาติในสัดส่วนที่เกินเงื่อนไขที่กำหนดดังกล่าว นักลงทุนสามารถยื่นคำร้องต่อศูนย์บริการการลงทุนแบบเบ็ดเสร็จ (One Stop Service: OSS) เพื่อพิจารณาและเสนอต่อคณะกรรมการส่งเสริมและกำกับดูแลการลงทุน (Investment Promotion and Supervision Committee: IPSC) สำหรับการอนุมัติตามความเหมาะสมต่อไป

#### 2.4.6 วีซ่าและใบอนุญาตทำงาน

ธุรกิจต้องลงทะเบียนและยื่นคำร้องขอใบอนุญาตทำงาน (work permit) ภายในระยะเวลา 1 เดือน นับตั้งแต่วันที่ได้รับการอนุญาตนำเข้าแรงงานต่างชาติ โดยใบอนุญาตทำงานจะออกพร้อมกับวีซ่าทำงาน (LA-B2) และจะหมดอายุลงตามสัญญาว่าจ้าง ทั้งนี้ การลงทะเบียนและการออกใบอนุญาตทำงานชั่วคราวต้องไม่เกิน 3 เดือน สำหรับแรงงานที่นำเข้ามาเพื่อทดลองงาน เพื่อตรวจสอบและประเมินผลโครงการ หรือสำหรับติดตั้งและซ่อมแซมเครื่องจักรตามสัญญาการซื้อขายอุปกรณ์

## บทที่ 3 ข้อมูลกฎระเบียบและนโยบายด้านการลงทุน

### 3.1 รูปแบบทางกฎหมายในการจัดตั้งธุรกิจ

ภายใต้กฎหมายวิสาหกิจปี 2556 (Enterprise Law 2013)<sup>9</sup> ธุรกิจ ใน สปป.ลาว จำแนกเป็น 4 ประเภท ได้แก่ วิสาหกิจเอกชน<sup>10</sup> รัฐวิสาหกิจ การลงทุนร่วมระหว่างภาครัฐและเอกชน และสหกรณ์ โดยธุรกิจ 3 ประเภทแรกมีรูปแบบทางกฎหมายในการจัดตั้งธุรกิจ 3 รูปแบบด้วยกัน ได้แก่ วิสาหกิจส่วนบุคคล ห้างหุ้นส่วน และบริษัท ซึ่งมีรายละเอียดดังต่อไปนี้

- (1) วิสาหกิจส่วนบุคคล (individual enterprise) เป็นรูปแบบขององค์กรที่มีเจ้าของเพียงคนเดียว และเจ้าของมีความรับผิดชอบต่อหนี้สินของวิสาหกิจอย่างไม่จำกัด
- (2) ห้างหุ้นส่วน (partnership) เป็นรูปแบบขององค์กรที่จัดตั้งบนพื้นฐานของการทำสัญญาร่วมกัน ระหว่างผู้ลงทุนอย่างน้อยสองรายขึ้นไป เพื่อดำเนินธุรกิจและแบ่งปันผลกำไรร่วมกัน โดยแบ่งออกเป็น 2 ประเภทย่อย คือ

- ห้างหุ้นส่วนสามัญ (ordinary partnership) เป็นรูปแบบหนึ่งของห้างหุ้นส่วนที่ผู้ร่วมลงทุนทั้งหมดมีความรับผิดชอบต่อหนี้สินขององค์กรอย่างไม่จำกัด
- ห้างหุ้นส่วนจำกัด (limited partnership) เป็นรูปแบบหนึ่งของห้างหุ้นส่วนที่ผู้ร่วมลงทุนบางรายมีความรับผิดชอบต่อหนี้สินขององค์กรอย่างไม่จำกัด ซึ่งจะเรียกว่าหุ้นส่วนทั่วไป และบางรายที่มีความรับผิดชอบต่อหนี้สินขององค์กรอย่างจำกัด ซึ่งจะเรียกว่าหุ้นส่วนจำกัด

สำหรับการจัดตั้งสาขาของห้างหุ้นส่วนที่จดทะเบียนใน สปป.ลาว ไม่จำเป็นต้องจดทะเบียน และสาขาจะไม่มีสถานะทางกฎหมายแยกออกจากห้างหุ้นส่วน ส่วนการจัดตั้งสาขาของห้างหุ้นส่วนต่างชาติจะต้องทำการจดทะเบียนวิสาหกิจ

- (3) บริษัท (company) เป็นรูปแบบของวิสาหกิจที่จัดตั้งขึ้นโดยการแบ่งเงินทุนเป็นหุ้นที่มีมูลค่าเท่ากัน โดยผู้ถือหุ้นมีส่วนรับผิดชอบต่อหนี้สินของบริษัทสูงสุดไม่เกินส่วนที่ยังไม่ชำระของมูลค่าหุ้นที่ถืออยู่ โดยสามารถแบ่งออกเป็น 2 ประเภทย่อย คือ

- บริษัทจำกัด เป็นรูปแบบหนึ่งของบริษัทที่ต้องมีผู้ถือหุ้นอย่างน้อย 2 คน แต่ไม่เกิน 30 คน หากผู้ถือหุ้นมีจำนวนมากกว่า 30 คน แต่ต้องการคงสถานะของบริษัทดั้งเดิม จะต้องทำการประชุมวาระพิเศษ และลงคะแนนเสียงของผู้ถือหุ้น โดยจะต้องได้เสียง 2 ใน 3 ของผู้เข้าร่วมประชุม นอกจากนี้ ผู้เข้าร่วมประชุมวาระดังกล่าวต้องถือหุ้นรวมกันแล้ว

<sup>9</sup> Enterprise Law (Amended) No. 46/NA, dated 26 December 2013

<sup>10</sup> วิสาหกิจ หมายถึง ธุรกิจ ในภาษาลาว

มากกว่าร้อยละ 80 ของหุ้นทั้งหมด สำหรับบริษัทจำกัดที่มีผู้ถือหุ้นเพียงรายเดียวจะเรียกว่า "บริษัทจำกัดผู้เดียว" ทั้งนี้ หุ้นของบริษัทจำกัดจำนวนหนึ่งหุ้นจะต้องมีมูลค่าไม่ต่ำกว่า 2,000 กีบ (0.25 เหรียญสหรัฐฯ)

- บริษัทมหาชน เป็นรูปแบบหนึ่งของบริษัท ที่จะต้องมีผู้ก่อตั้งอย่างน้อย 90 คน โดยผู้ถือหุ้นมีสิทธิในการโอนหุ้น และขายหุ้นได้อย่างเสรีภายใต้กฎหมายดังกล่าว ทั้งนี้ หุ้นของบริษัทจำกัดจำนวนหนึ่งหุ้นจะต้องมีมูลค่าไม่เกิน 1 แสนกีบ (12.3 เหรียญสหรัฐฯ) สำหรับการจัดตั้งสาขาของบริษัทจะเหมือนกับกรณีของห้างหุ้นส่วนทุกประการ

ทั้งนี้ กฎหมายว่าด้วยการส่งเสริมการลงทุนปี 2559<sup>11</sup> (Law on Investment Promotion 2016) ได้กำหนดรูปแบบการลงทุนที่นักลงทุนต่างชาติสามารถเข้าไปลงทุนไว้ 5 ลักษณะ ได้แก่

- (1) การจัดตั้งธุรกิจที่มีนักลงทุนต่างชาติเป็นเจ้าของทั้งหมด
- (2) การจัดตั้งกิจการร่วมทุนระหว่างนักลงทุนต่างชาติและนักลงทุนลาว

การร่วมทุนดังกล่าวเป็นการทำสัญญาความร่วมมือกันระหว่างคู่สัญญา 2 ฝ่ายคือนักลงทุนต่างชาติอย่างน้อยหนึ่งราย และนักลงทุนลาวอย่างน้อยหนึ่งราย เพื่อประกอบธุรกิจอย่างใดอย่างหนึ่งตามที่ตกลงไว้ในสัญญา ทั้งนี้ นักลงทุนต่างชาติจะต้องมีส่วนลงทุนในธุรกิจไม่น้อยกว่าร้อยละ 10 ของทุนทั้งหมด

- (3) ธุรกิจร่วมสัญญา

ธุรกิจร่วมสัญญาหรือการทำสัญญาความร่วมมือทางธุรกิจเป็นอีกรูปแบบหนึ่งของการลงทุนใน สปป.ลาว ที่สามารถดำเนินกิจการได้โดยไม่ต้องจัดตั้งนิติบุคคลใหม่เพื่อดำเนินธุรกิจ ซึ่งจะช่วยลดความยุ่งยากในการขอใบอนุญาตลงทุน อย่างไรก็ตาม รูปแบบของการลงทุนดังกล่าวไม่เป็นที่นิยม เพราะจะไม่ได้รับผลประโยชน์ในทางภาษีและไม่สามารถใช้ในกิจการที่ต้องมีการขออนุญาต เช่น สัมปทานต่างๆ จึงทำให้การลงทุนในรูปแบบของการทำกิจการร่วมทุนและการจัดตั้งธุรกิจที่มีต่างชาติเป็นเจ้าของทั้งหมดได้รับความนิยมจากนักลงทุนมากกว่า

- (4) การจัดตั้งกิจการร่วมทุนระหว่างรัฐวิสาหกิจ และวิสาหกิจเอกชน

เป็นการร่วมลงทุนระหว่างรัฐวิสาหกิจและวิสาหกิจเอกชนเพื่อดำเนินธุรกิจ โดยมีกรรมสิทธิ์ร่วมกันในกิจการที่จัดตั้งขึ้นเป็นนิติบุคคลใหม่

- (5) การลงทุนร่วมระหว่างภาครัฐและเอกชน

เป็นการร่วมลงทุนระหว่างภาครัฐ และเอกชนภายใต้สัญญาการร่วมลงทุน เพื่อดำเนินโครงการก่อสร้างใหม่ ปรับปรุงโครงสร้างพื้นฐาน หรือให้บริการสาธารณะ

<sup>11</sup> Law on Investment Promotion (Amended) No. 14/NA, dated 17 November 2016

### 3.2 การขออนุญาตการลงทุน<sup>12</sup>

นักลงทุนต่างชาติสามารถลงทุนในกิจการทั่วไป และกิจการสัมปทานโดยยื่นคำร้องผ่านศูนย์บริการการลงทุนแบบเบ็ดเสร็จ (Investment One Stop Service: OSS)<sup>13</sup> ซึ่งอยู่ภายใต้การกำกับดูแลของคณะกรรมการส่งเสริมและกำกับดูแลการลงทุน (Investment Promotion and Supervision Committee: IPSC) หรือหน่วยงานที่เกี่ยวข้อง ตามประเภทของกิจการ ส่วนการลงทุนในพื้นที่เขตเศรษฐกิจพิเศษ สามารถยื่นคำร้องผ่านศูนย์บริการการลงทุนแบบเบ็ดเสร็จของแต่ละเขตฯ ได้โดยตรง

#### 3.2.1 การลงทุนในกิจการทั่วไป

กิจการทั่วไปแบ่งออกเป็น 2 ประเภทคือ กิจการในบัญชีควบคุม (controlled business list) และกิจการนอกบัญชีควบคุม โดยหลักแล้ว กิจการในบัญชีควบคุมจะเป็นกิจการที่มีผลกระทบต่อความมั่นคงของชาติ ความเป็นระเบียบเรียบร้อยของสังคม ประเพณีอันดีงามของชาติ สิ่งแวดล้อม สังคม และธรรมชาติ ซึ่งจะต้องผ่านการพิจารณาโดยหน่วยงานที่เกี่ยวข้องก่อนการอนุมัติ (บังคับใช้ทั้งนักลงทุนท้องถิ่น และต่างชาติ) สำหรับรายชื่อกิจการในบัญชีควบคุมแสดงไว้ในตารางที่ 3.1

ตารางที่ 3.1 กิจการในบัญชีควบคุม<sup>14</sup>

รหัส ISIC	กิจการ
<b>เกษตรกรรม การป่าไม้และการประมง</b>	
0170	การล่าสัตว์ การดักสัตว์ และกิจกรรมบริการอื่นๆ ที่เกี่ยวข้อง
0210	วนวัฒนวิทยาและกิจกรรมอื่นๆ ที่เกี่ยวกับป่าไม้
0220	การทำไม้
0230	การเก็บหาของป่า
0312	การประมงน้ำจืด
<b>การผลิต</b>	
1313	การแต่งสำเร็จสิ่งทอ
1511	การฟอกและตกแต่งหนังฟอก การตกแต่งและย้อมสีขนสัตว์
1701	การผลิตเยื่อกระดาษ กระดาษ และกระดาษแข็ง
1812	กิจกรรมบริการที่เกี่ยวข้องกับการพิมพ์
1920	การผลิตผลิตภัณฑ์ที่ได้จากการกลั่นปิโตรเลียม
2011	การผลิตเคมีภัณฑ์ขั้นมูลฐาน
2021	การผลิตยาปราบศัตรูพืชและผลิตภัณฑ์เคมีอื่นๆ ทางเภสัชกรรม

<sup>12</sup> กระบวนการขออนุญาตลงทุนที่นำเสนอในรายงานฉบับนี้เป็นไปตามที่ระบุไว้ในกฎหมายว่าด้วยการส่งเสริมการลงทุนปี 2559 โดยในปัจจุบัน (กันยายน 2560) ยังอยู่ในระหว่างการนำไปปฏิบัติใช้ และออกกฎหมายที่เกี่ยวข้อง

<sup>13</sup> ศูนย์บริการการลงทุนแบบเบ็ดเสร็จมีอยู่ 2 ระดับ คือ 1) ระดับส่วนกลาง ซึ่งตั้งอยู่ที่กระทรวงแผนการและการลงทุน และ 2) ระดับแขวง ซึ่งตั้งอยู่ที่แผนกแผนการและการลงทุนของแขวง

<sup>14</sup> ปัจจุบัน รายชื่อกิจการในบัญชีควบคุมกำลังอยู่ระหว่างการปรับปรุง

รหัส ISIC	กิจการ
2029	การผลิตผลิตภัณฑ์เคมีอื่นๆ ซึ่งมิได้จัดประเภทไว้ในที่อื่น
2100	การผลิตเภสัชภัณฑ์ เคมีภัณฑ์ที่ใช้รักษาโรค และผลิตภัณฑ์จากพืชและสัตว์ที่ใช้รักษาโรค
<b>การจัดการน้ำ การจัดการ และการบำบัดน้ำเสีย ของเสีย และสิ่งปฏิกูล</b>	
3600	การเก็บกักน้ำ การจัดการน้ำ และการจ่ายน้ำ
3700	การจัดการน้ำเสีย
3812	การเก็บรวบรวมของเสียที่เป็นอันตราย
3822	การบำบัดและการกำจัดของเสียที่เป็นอันตราย
<b>การขายส่งและการขายปลีก การซ่อมยานยนต์และจักรยายนยนต์</b>	
4661	การขายส่งเชื้อเพลิงแข็ง เชื้อเพลิงเหลว และเชื้อเพลิงก๊าซ รวมถึงผลิตภัณฑ์ที่เกี่ยวข้อง
4662	การขายส่งโลหะและสินแร่โลหะ
<b>การขนส่งและสถานที่เก็บสินค้า</b>	
4911	การขนส่งผู้โดยสารทางรถไฟระหว่างเมือง
4912	การขนส่งสินค้าทางรถไฟ
4922	การขนส่งผู้โดยสารทางบกอื่นๆ
4930	การขนส่งทางท่อลำเลียง
5021	การขนส่งผู้โดยสารทางน้ำภายในประเทศ
5110	การขนส่งผู้โดยสารทางอากาศ
5120	การขนส่งสินค้าทางอากาศ
5310	กิจกรรมไปรษณีย์และการรับส่งพัสดุภัณฑ์ของรัฐ
<b>ที่พักแรมและบริการด้านอาหาร</b>	
5510	ที่พักแรมระยะสั้น
<b>ข้อมูลข่าวสารและการสื่อสาร</b>	
5811	การจัดพิมพ์จำหน่ายหรือเผยแพร่หนังสือ
5813	การจัดพิมพ์จำหน่ายหรือเผยแพร่หนังสือพิมพ์ วารสาร และนิตยสาร
5819	การจัดพิมพ์จำหน่ายหรือเผยแพร่งานอื่นๆ
5911	การผลิตภาพยนตร์ วิดีทัศน์ และรายการโทรทัศน์
5912	กิจกรรมภายหลังการผลิตภาพยนตร์ วิดีทัศน์ และรายการโทรทัศน์
5913	การเผยแพร่ภาพยนตร์ วิดีทัศน์ และรายการโทรทัศน์
5914	การฉายภาพยนตร์
5920	การบันทึกเสียงลงบนสื่อและการพิมพ์จำหน่ายหรือเผยแพร่ดนตรี
<b>กิจกรรมทางการเงินและการประกันภัย</b>	
6419	ตัวกลางทางการเงินตราอื่นๆ
6420	กิจกรรมของบริษัทโฮลดิ้ง
6430	ทรัสต์ กองทุน และกิจกรรมทางการเงินอื่นๆ ที่คล้ายกัน
6491	สัญญาเช่าทางการเงิน
6492	การให้สินเชื่อประเภทอื่นๆ
6499	กิจกรรมบริการทางการเงินอื่นๆ (ยกเว้นการประกันภัยและกองทุนบำเหน็จบำนาญ) ซึ่งมิได้จัดไว้ในที่อื่น
6511	การประกันชีวิต
6512	การประกันวินาศภัย
6520	การประกันภัยต่อ
6530	กองทุนบำเหน็จบำนาญ

รหัส ISIC	กิจการ
6611	การบริหารงานด้านตลาดการเงิน
6612	กิจกรรมนายหน้าซื้อขายหลักทรัพย์และตราสารอนุพันธ์
6619	กิจกรรมอื่นๆ ที่สนับสนุนการบริการทางการเงิน
6630	กิจกรรมการจัดการกองทุน
<b>กิจกรรมทางวิชาชีพ วิทยาศาสตร์ และเทคนิค</b>	
6910	กิจกรรมทางกฎหมาย
6920	กิจกรรมการบัญชี การทำบัญชี และการตรวจสอบบัญชี การให้คำปรึกษาด้านภาษี
<b>กิจกรรมการบริหารและการบริการสนับสนุน</b>	
7810	กิจกรรมของสำนักงานหรือตัวแทนจัดหางาน
7912	กิจกรรมการจัดนำเที่ยว
<b>การศึกษา</b>	
8510	การศึกษาระดับประถมศึกษา
8521	การศึกษาระดับมัธยมศึกษาประเภทสามัญศึกษา
8522	การศึกษาระดับมัธยมศึกษาประเภทอาชีวศึกษา
8530	การศึกษาระดับอุดมศึกษา
8541	การศึกษาด้านการกีฬาและนันทนาการ
<b>กิจกรรมด้านสุขภาพและงานสังคมสงเคราะห์</b>	
8610	กิจกรรมโรงพยาบาล
8620	กิจกรรมทางการแพทย์และทันตกรรม
8690	กิจกรรมอื่นๆ ด้านสุขภาพมนุษย์
<b>ศิลปะ ความบันเทิง และนันทนาการ</b>	
9000	กิจกรรมการสร้างสรรคศิลปะและความบันเทิง
9102	กิจกรรมพิพิธภัณฑ์และการดำเนินงานเกี่ยวกับโบราณสถานและอาคารทางประวัติศาสตร์
9200	กิจกรรมการพนันและการเสี่ยงโชค
9321	กิจกรรมสวนสนุกและอิมปาร์ค

ที่มา: ข้อตกลงว่าด้วยการรับรองการปรับปรุงบัญชีประเภทธุรกิจควบคุม เลขที่ 107/นย, วันที่ 7 กันยายน 2555

นอกจากนี้ ภายใต้กฎหมายว่าด้วยการส่งเสริมการลงทุนปี 2559 ได้ระบุไว้ว่า นักลงทุนต่างชาติที่ลงทุนในกิจการทั่วไป จะต้องชำระทุนจดทะเบียนอย่างน้อยร้อยละ 30 ของทุนจดทะเบียนทั้งหมด ภายในระยะเวลา 90 วัน นับตั้งแต่วันที่ได้รับอนุญาตการลงทุน อนึ่ง นักลงทุนที่ลงทุนในกิจการที่ได้รับการส่งเสริมสามารถยื่นขอใบส่งเสริมการลงทุนผ่านศูนย์บริการการลงทุนแบบเบ็ดเสร็จ<sup>15</sup>

นักลงทุนสามารถยื่นคำร้องขออนุญาตลงทุนในกิจการทั่วไปในบัญชีควบคุมผ่านศูนย์บริการการลงทุนแบบเบ็ดเสร็จ ส่วนการขออนุญาตลงทุนในกิจการทั่วไปที่อยู่นอกบัญชีควบคุมสามารถยื่นคำร้องผ่านหน่วยงานด้านอุตสาหกรรมและการค้า<sup>16</sup> โดยจะมีกระบวนการดังแสดงในภาพที่ 3.1

<sup>15</sup> ดูรายละเอียดกิจการที่ได้รับการส่งเสริมเพิ่มเติมได้ในหัวข้อที่ 3.6.1

<sup>16</sup> หน่วยงานด้านอุตสาหกรรมและการค้ามี 3 ระดับได้แก่ กระทรวงอุตสาหกรรมและการค้า แผนกอุตสาหกรรมและการค้าของแขวง และสำนักงานอุตสาหกรรมและการค้าของเมือง

- (1) นักลงทุนยื่นคำร้องต่อหน่วยงานที่รับผิดชอบตามประเภทของกิจการ
- (2) หากเป็นกิจการในบัญชีควบคุม จะต้องยื่นคำร้องผ่านศูนย์บริการการลงทุนแบบเบ็ดเสร็จ โดยจะใช้เวลาไม่เกิน 25 วันทำการ
  - ศูนย์ฯ จะต้องส่งเรื่องไปให้หน่วยงานที่เกี่ยวข้องพิจารณา และให้ความคิดเห็น โดยจะใช้เวลาไม่เกิน 10 วันทำการ
  - เมื่อได้รับการพิจารณาจากหน่วยงานที่เกี่ยวข้องแล้ว ศูนย์ฯ จะพิจารณาและส่งคำร้องต่อไปยังคณะกรรมการส่งเสริมและกำกับดูแลการลงทุน โดยจะมีระยะเวลาการพิจารณาไม่เกิน 10 วันทำการ
  - หลังจากนั้นการออกใบอนุญาตการลงทุน (investment license) และใบทะเบียนวิสาหกิจ (enterprise registration certificate) จะแล้วเสร็จภายในไม่เกิน 5 วันทำการ
- (3) สำหรับกิจการนอกบัญชีควบคุม สามารถดำเนินการจดทะเบียนวิสาหกิจได้ที่หน่วยงานด้านอุตสาหกรรมและการค้า โดยใช้ระยะเวลาไม่เกิน 10 วันทำการ

ภาพที่ 3.1 กระบวนการขออนุญาตลงทุนในกิจการทั่วไป

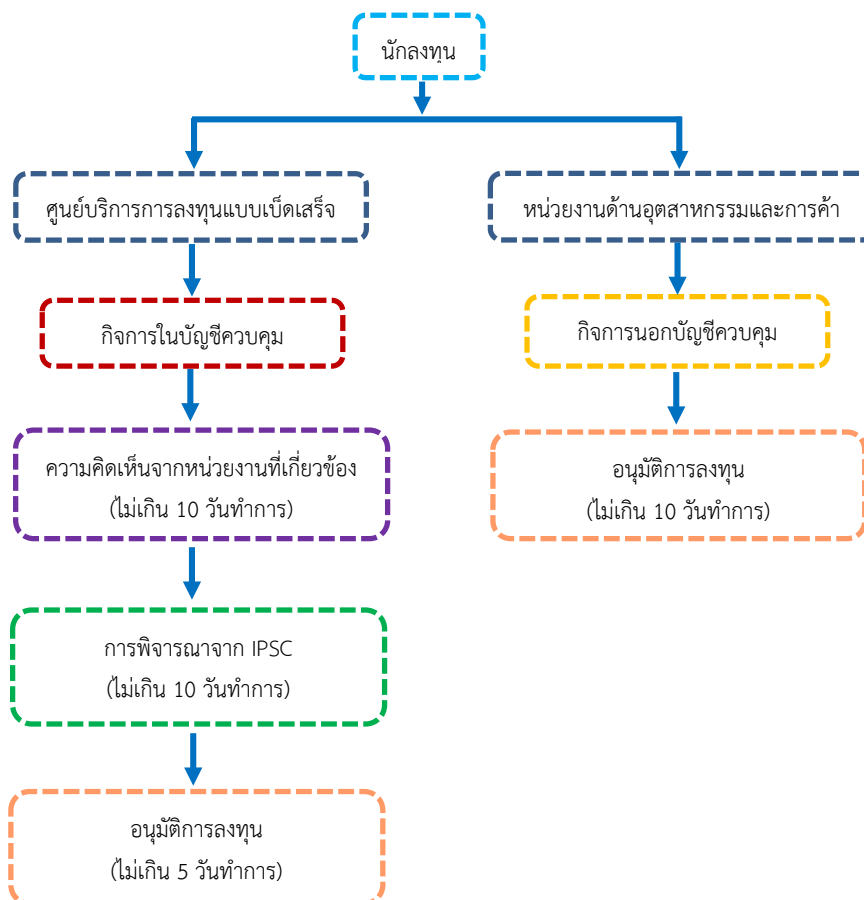

ที่มา: Law on Investment Promotion 2016



ทั้งนี้ ค่าธรรมเนียมของหน่วยงานด้านอุตสาหกรรมและการค้า สำหรับเอกสารที่ใช้ในการจดทะเบียนวิสาหกิจ และการออกใบทะเบียนวิสาหกิจ จะแสดงไว้ในตารางที่ 3.2 และ ตารางที่ 3.3 ตามลำดับ

ตารางที่ 3.2 ค่าธรรมเนียมสำหรับเอกสารที่ใช้ในการจดทะเบียนวิสาหกิจ

ลำดับ	ประเภทเอกสาร	ค่าธรรมเนียม (กิบ/ชุด)	ค่าธรรมเนียม (เหรียญสหรัฐฯ/ชุด)
1	ใบจองชื่อวิสาหกิจ	10,000	1.23
2	ใบสัญญาก่อตั้งวิสาหกิจ	10,000	1.23
3	คำร้องแจ้งขึ้นทะเบียนวิสาหกิจส่วนบุคคล	30,000	3.69
4	คำร้องแจ้งขึ้นทะเบียนห้างหุ้นส่วน และบริษัท	70,000	8.61
5	ค่าสำเนาเอกสารแจ้งขึ้นทะเบียนวิสาหกิจ	2,000	0.25

ที่มา: Edict on Fees and Service Charges No. 003/PO, dated 26 December 2012

ตารางที่ 3.3 ค่าธรรมเนียมการออกใบทะเบียนวิสาหกิจ

ลำดับ	ทุนจดทะเบียนของธุรกิจ (ล้านกิบ)	ค่าธรรมเนียม (กิบ)	ค่าธรรมเนียม (เหรียญสหรัฐฯ)
1	ไม่เกิน 1	ไม่มี	ไม่มี
2	มากกว่า 1 ถึง 10	20,000	2.46
3	มากกว่า 10 ถึง 20	50,000	6.15
4	มากกว่า 20 ถึง 50	100,000	12.30
5	มากกว่า 50 ถึง 100	300,000	36.90
6	มากกว่า 100 ถึง 400	500,000	61.51
7	มากกว่า 400 ถึง 1,000	1,000,000	123.01
8	มากกว่า 1,000 ถึง 10,000	2,000,000	246.03
9	มากกว่า 10,000 ถึง 20,000	3,000,000	369.04
10	มากกว่า 20,000 ขึ้นไป	5,000,000	615.07

ที่มา: Edict on Fees and Service Charges No. 003/PO, dated 26 December 2012

### 3.2.2 การลงทุนในกิจการสัมปทาน

กิจการสัมปทาน คือ กิจการที่ผู้ลงทุนได้รับอนุญาตจากรัฐบาลในการใช้กรรมสิทธิ์ และสิทธิอื่นๆ ตามกฎหมาย เพื่อพัฒนาและดำเนินธุรกิจ เช่น การสัมปทานที่ดิน การพัฒนาเขตเศรษฐกิจพิเศษ และเขตอุตสาหกรรมแปรรูปเพื่อส่งออก การทำเหมืองแร่ การพัฒนาแหล่งพลังงานไฟฟ้า การสัมปทานสายการบิน และโทรคมนาคม โดยผู้ลงทุนในกิจการสัมปทานจะต้องมีสัดส่วนของทุนจดทะเบียนไม่น้อยกว่าร้อยละ 30 ของทุนทั้งหมด และจะต้องชำระทุนจดทะเบียนให้ครบตามมูลค่าของโครงการที่ลงทุนภายใน 90 วัน ดังแสดงในตารางที่ 3.4 สำหรับส่วนที่เหลือให้ชำระภายในระยะเวลา 2 ปี ทั้งนี้ ระยะเวลาการให้สัมปทานจะไม่เกิน 50 ปี โดยสามารถขยายระยะเวลาดังกล่าวได้แล้วแต่กรณี และจะต้องผ่านการอนุมัติจากรัฐบาล สภาแห่งชาติลาว หรือสภาในระดับจังหวัด

### ตารางที่ 3.4 สัดส่วนขั้นต่ำของทุนจดทะเบียนที่ต้องนำเข้าภายในระยะเวลา 90 วัน

มูลค่าของโครงการที่ลงทุน (ล้านบาทไทย)	สัดส่วนขั้นต่ำของทุนจดทะเบียน ที่ต้องชำระ (ร้อยละ)
ต่ำกว่า 10	3
ตั้งแต่ 10 ถึง 500	2
มากกว่า 500 ถึง 1,000	1.5
มากกว่า 1,000	1

ที่มา: Law on Investment Promotion 2016

เงื่อนไขสำคัญของผู้ลงทุนที่จะยื่นคำร้องขอลงทุนในกิจการสัมปทาน ได้แก่

- (1) เป็นนิติบุคคล (รวมถึงนิติบุคคลต่างชาติ)
- (2) มีประสบการณ์ และประสบความสำเร็จในการดำเนินธุรกิจ โดยได้รับการรับรองจากหน่วยงานที่เกี่ยวข้อง
- (3) มีสถานะทางการเงินที่ดี หรือแหล่งเงินทุน โดยได้รับการรับรองจากสถาบันการเงินภายในประเทศหรือต่างประเทศ

เอกสารที่จำเป็นต้องใช้ประกอบการลงทุนในกิจการสัมปทาน ได้แก่

- (1) คำร้องขอลงทุน
- (2) ประวัติ และประสบการณ์ของนักลงทุนหรือบริษัท บัตรประจำตัวประชาชน ประวัติอาชญากรรม สำเนาหนังสือเดินทาง สำเนาใบทะเบียนวิสาหกิจ (ในกรณีที่ เป็นนิติบุคคล)
- (3) สัญญาการร่วมทุน
- (4) หนังสือมอบฉันทะ ในกรณีที่บุคคลผู้ยื่นคำร้องไม่ได้อยู่ในตำแหน่งสูงสุดของบริษัท
- (5) รายงานการศึกษาความเป็นไปได้ของโครงการ หรือแผนการดำเนินธุรกิจซึ่งต้องมีเนื้อหาประกอบไปด้วย จุดประสงค์ของการลงทุน มูลค่าการลงทุนโดยประมาณ ที่ตั้งโครงการ ระยะเวลาการดำเนินงาน ประสิทธิภาพของโครงการ ความต้องการด้านแรงงาน ความต้องการด้านการเช่าหรือขอสัมปทานที่ดินจากรัฐ ความเป็นไปได้ทางการเงิน เทคนิค และเศรษฐกิจ คาดการณ์การแบ่งปันผลประโยชน์ แผนการและขั้นตอนการดำเนินงาน เอกสารยืนยันการสนับสนุนด้านเงินทุน คำร้องขอสิทธิประโยชน์การลงทุน
- (6) รายงานประเมินผลกระทบต่อสิ่งแวดล้อม สังคม และธรรมชาติ
- (7) ใบรับรองสถานะทางการเงินหรือเอกสารสนับสนุน จากสถาบันการเงินหรือธนาคาร รวมถึงรายงานสถานะทางการเงินที่ได้รับการรับรองในช่วง 2 ปีที่ผ่านมา
- (8) กฎระเบียบของบริษัท (ตามแบบฟอร์มที่กำหนดไว้)

สำหรับการขอใบอนุญาตการลงทุนในกิจการสัมปทานจะใช้เวลาไม่เกิน 65 วันทำการ และมีกระบวนการดังนี้

- (1) นักลงทุนสามารถยื่นคำร้องผ่านศูนย์บริการการลงทุนแบบเบ็ดเสร็จ จากนั้นศูนย์ฯ จะส่งเรื่องต่อไปยังหน่วยงานที่เกี่ยวข้องเพื่อพิจารณา และขอความคิดเห็น ภายในระยะเวลา 2 วันทำการ และหน่วยงานที่เกี่ยวข้องจะส่งเรื่องกลับมาที่ศูนย์ฯ ภายในระยะเวลา 30 วันทำการ
- (2) ศูนย์ฯ พิจารณาข้อมูลเกี่ยวกับข้อ และนำเสนอต่อไปยังคณะกรรมการส่งเสริมและกำกับดูแลการลงทุน เพื่อให้มีการพิจารณาในทางหลักการ โดยใช้เวลาไม่เกิน 30 วันทำการ
- (3) ภายหลังจากคณะกรรมการฯ เห็นชอบในทางหลักการแล้ว ศูนย์ฯ จะจัดประชุมเพื่อหารือการจัดทำบันทึกความเข้าใจ (Memorandum of Understanding: MOU) หรือสัญญาการลงทุน โดยจะมีหน่วยงานที่เกี่ยวข้องเข้าร่วมด้วย
- (4) ภายหลังจากการบรรลุข้อตกลง และมีการลงนามในสัญญาแล้ว ศูนย์ฯ จะออกใบอนุญาตการลงทุนให้ภายในระยะเวลา 3 วันทำการ

ทั้งนี้ หลังจากการลงนามในบันทึก หรือสัญญาการลงทุนแล้ว นักลงทุนต้องวางเงินค้ำประกันตามที่ระบุไว้ในบันทึกความเข้าใจ หรือสัญญาดังกล่าว และดำเนินเก็บข้อมูล ศึกษาความเป็นไปได้ รวมถึงผลกระทบต่อธรรมชาติ สิ่งแวดล้อม และสังคม

### 3.2.3 การลงทุนในเขตเศรษฐกิจพิเศษ

นักลงทุนที่จะเข้าไปลงทุนในเขตเศรษฐกิจพิเศษสามารถยื่นคำร้องผ่านศูนย์บริการการลงทุนแบบเบ็ดเสร็จของแต่ละเขตเศรษฐกิจพิเศษ ซึ่งช่วยอำนวยความสะดวกในการลงทุนด้านต่างๆ เช่น การออกใบอนุญาตการลงทุน การจดทะเบียนวิสาหกิจ โดยการลงทุนในเขตฯ มีอยู่ด้วยกัน 2 ลักษณะ<sup>17</sup> คือ

- (1) การลงทุนแบบทั่วไป โดยนักลงทุนสามารถดำเนินกิจการได้ทุกประเภท ยกเว้นกิจการที่เกี่ยวข้องกับอาวุธ ยา วัตถุอันตราย กิจการที่ทำลายสิ่งแวดล้อม ความเป็นอยู่ และทรัพย์สินของประชาชน และบริการที่ขัดต่อกฎหมายและวัฒนธรรม แต่การลงทุนในลักษณะดังกล่าวนี้จะไม่ได้รับสิทธิประโยชน์ทางภาษีจากเขตเศรษฐกิจพิเศษ
- (2) การลงทุนในกิจการที่ได้รับการสนับสนุน ซึ่งกำหนดโดยคณะกรรมการกำกับดูแลของแต่ละเขตเศรษฐกิจพิเศษ เช่น อุตสาหกรรมอิเล็กทรอนิกส์ การวิจัยด้านวิทยาศาสตร์และเทคโนโลยีเพื่อใช้ในการผลิต การผลิตอุปกรณ์ก่อสร้างที่ทันสมัย อุตสาหกรรมเกษตรแปรรูป การผลิตเพื่อการส่งออก โรงเรียน โรงพยาบาล สวนสาธารณะ

<sup>17</sup> Decree on Special Economic Zone and Specific Economic Zone in Lao PDR No. 443/PM, dated 26 October 2010

### 3.3 ระบบภาษีอากร<sup>18</sup>

#### 3.3.1 ภาษีกำไร (ภาษีเงินได้นิติบุคคล)

ธุรกิจที่จดทะเบียนภายใต้กฎหมายของ สปป.ลาว จะต้องจ่ายภาษีกำไร ซึ่งคิดจากผลกำไรของการดำเนินธุรกิจไม่ว่าจะมีแหล่งที่มาจากประเทศใดก็ตาม ทั้งนี้ อัตราภาษีกำไรของ สปป.ลาว มีรายละเอียดดังนี้

- อัตราภาษีกำไรโดยปกติจะอยู่ที่ร้อยละ 24 ยกเว้นในกรณีที่บริษัทจดทะเบียนในตลาดหลักทรัพย์ของ สปป.ลาว โดยจะเสียภาษีในอัตราร้อยละ 5 ในช่วง 4 ปีแรกนับจากวันจดทะเบียนเข้าตลาดหลักทรัพย์ หลังจากนั้นให้เสียภาษีตามอัตรากปกติ
- อัตราภาษีกำไรร้อยละ 26 สำหรับกิจการที่ผลิต นำเข้า และจำหน่ายผลิตภัณฑ์ยาสูบ
- สำหรับวิสาหกิจส่วนบุคคล และฟรีแลนซ์จะถูกเก็บภาษีกำไรในอัตราตั้งแต่ร้อยละ 0-24 ตามที่แสดงไว้ตารางที่ 3.5

ตารางที่ 3.5 อัตราภาษีกำไรสำหรับวิสาหกิจส่วนบุคคล และฟรีแลนซ์

ระดับ	กำไรประจำปี (ล้านกีบ)	จำนวนกำไรที่ต้องเสียภาษีสูงสุด (ล้านกีบ)	อัตราภาษี (ร้อยละ)	ภาษีที่ต้องชำระสูงสุด (ล้านกีบ)	ภาษีที่ต้องชำระสูงสุดรวม (ล้านกีบ)
1	ไม่เกิน 3.6	3.6	0	0	0
2	มากกว่า 3.6 ถึง 8	4.4	5	0.22	0.22
3	มากกว่า 8 ถึง 15	7	10	0.7	0.92
4	มากกว่า 15 ถึง 25	10	15	1.5	2.42
5	มากกว่า 25 ถึง 40	15	20	3	5.42
6	มากกว่า 40 ขึ้นไป	ขึ้นอยู่กับกำไร	24	ขึ้นอยู่กับกำไร	ขึ้นอยู่กับกำไร

ที่มา: Tax Law (amended) No. 70/NA, dated 15 December 2015

ค่าใช้จ่ายที่สามารถลดหย่อนภาษีได้ ได้แก่

- ค่าใช้จ่ายโดยทั่วไปในการดำเนินธุรกิจทั้งหมด ซึ่งไม่ได้ระบุไว้ในค่าใช้จ่ายที่ไม่สามารถลดหย่อนภาษีได้ เช่น ค่าน้ำประปา ค่าไฟฟ้า ค่าจ้างแรงงาน ค่าเช่า และค่าประกันภัย
- ค่าใช้จ่ายบางรายการที่สามารถลดหย่อนภาษีได้ในสัดส่วนหนึ่งๆ ประกอบไปด้วย
  - ค่าเดินทางสำหรับงานด้านการบริหาร โดยลดหย่อนภาษีได้ไม่เกินร้อยละ 0.6 ของรายรับรวมประจำปีของธุรกิจ
  - ค่าต้อนรับแขก และค่าโทรศัพท์ โดยลดหย่อนภาษีได้ไม่เกินร้อยละ 0.4 ของรายรับรวมประจำปีของธุรกิจ

<sup>18</sup> Tax Law (amended) No. 70/NA, dated 15 December 2015

- เงินบริจาค และเงินสนับสนุน โดยลดหย่อนภาษีได้ไม่เกิน 0.3 ของรายรับรวมประจำปีของธุรกิจ
- ค่าโฆษณา โดยลดหย่อนภาษีได้ไม่เกิน 0.5 ของรายรับรวมประจำปีของธุรกิจ
- ค่าเสื่อมราคาของสินทรัพย์ถาวร

ค่าใช้จ่ายที่ไม่สามารถลดหย่อนภาษีได้ ได้แก่

- ภาษีกำไรของบริษัท
- ภาษีมูลค่าเพิ่มที่เกี่ยวกับการซื้อสินทรัพย์ถาวรที่ใช้ในการดำเนินธุรกิจโดยตรง
- หนี้ที่ไม่สามารถเรียกเก็บได้ และไม่มีหลักฐาน หรือเอกสารรับรองจากองค์กรที่เกี่ยวข้อง
- ค่าเสื่อมราคาที่ยกออกตามมาตรฐานทางบัญชี
- ค่าใช้จ่ายฟุ่มเฟือย และค่าเสื่อมราคาของสินทรัพย์ถาวรที่ไม่ได้ระบุเป็นสินทรัพย์ของธุรกิจ
- ค่าจ้างที่จ่ายให้กับหุ้นส่วน (สำหรับกิจการห้างหุ้นส่วน) ซึ่งไม่ได้มีตำแหน่งงาน หรือทำงานในกิจการนั้น รวมถึงค่าจ้างของเจ้าของวิสาหกิจส่วนบุคคล
- ดอกเบี้ยเงินกู้ที่หุ้นส่วนกู้ยืมเพื่อใช้ในการร่วมทุน หรือซื้อหุ้น
- ดอกเบี้ยเงินกู้จากแหล่งเงินกู้นอกระบบ หรือดอกเบี้ยเงินกู้ที่ชำระให้กับหุ้นส่วน
- ดอกเบี้ยเงินกู้ที่ไม่ได้เกี่ยวข้องกับการดำเนินการของธุรกิจ
- ค่าใช้จ่ายที่ไม่ได้เกี่ยวข้องกับการดำเนินงานขององค์กรโดยตรง เช่น เล่นกอล์ฟ เต้นรำ กิจกรรมสันทนาการ ของขวัญ รางวัล
- ค่าใช้จ่ายส่วนตัวของเจ้าของธุรกิจ หรือหุ้นส่วนที่ไม่ได้รับอนุญาตให้ระบุในปีบัญชี
- ค่าใช้จ่ายที่เกี่ยวกับการดำเนินธุรกิจที่ไม่ได้มีเอกสารรับรอง หรือมีเอกสารรับรองที่ไม่ถูกต้อง รวมถึงค่าใช้จ่ายที่สูงเกินความเป็นจริง
- ค่าใช้จ่ายที่จ่ายให้บุคคลอื่น โดยไม่มีสัญญา หรือเอกสารรับรอง
- การหักเงินสำรองทุกประเภทตามมาตรฐานทางบัญชี
- การหักเงินขาดทุนจากการด้อยค่าของสินทรัพย์ตามมาตรฐานทางบัญชี (การด้อยค่าของสินทรัพย์ถาวร สินค้าคงคลัง หนี้สงสัยจะสูญ และอื่นๆ)
- การขาดทุนจากการประเมินมูลค่าสินทรัพย์และหนี้สินที่อยู่ในรูปของเงินตราต่างประเทศในวันปิดบัญชี
- ภาษีเงินได้รอการตัดบัญชี
- ค่าปรับทุกประเภท
- เงินบริจาคช่วยสนับสนุนที่ได้กำหนดไว้ในสัญญาลงทุนระหว่างผู้ลงทุนกับรัฐบาล
- การขาดทุนจากอัตราแลกเปลี่ยนที่เกิดจากการประเมินมูลค่าสินทรัพย์และหนี้สินที่อยู่ในรูปของเงินตราต่างประเทศในวันปิดบัญชีทำบัญชี

นอกจากนี้ หากธุรกิจเกิดการขาดทุนในปีนั้น จะสามารถนำผลการดำเนินการที่ขาดทุนไปหักออกจาก รายได้ในปีถัดไปได้แต่ไม่เกิน 3 ปีติดต่อกัน

ทั้งนี้ ธุรกิจต้องชำระภาษีกำไรในแต่ละปีเป็นงวดๆ โดยอาจคำนวณจากจำนวนภาษีกำไรที่ชำระจริงใน ปีที่ผ่านมา (เป็นการเก็บภาษีส่วหน้า) หรือคิดจากจำนวนภาษีที่ต้องชำระจริงในแต่ละงวด<sup>19</sup> โดยงวดการชำระ ภาษีมีดังนี้

- งวดที่หนึ่ง ไม่เกินวันที่ 10 เดือนเมษายนในปีนั้น
- งวดที่สอง ไม่เกินวันที่ 10 เดือนกรกฎาคมในปีนั้น
- งวดที่สาม ไม่เกินวันที่ 10 เดือนตุลาคมในปีนั้น
- งวดที่สี่ ไม่เกินวันที่ 10 เดือนมกราคมของปีถัดไป

หากเป็นการคิดภาษีกำไรจากจำนวนภาษีที่ชำระจริงในปีที่ผ่านมา ภายหลังจากการสรุปบัญชีประจำปี ธุรกิจจะต้องชำระภาษีกำไรตามงบการเงิน โดยหากจำนวนภาษีที่ต้องชำระจริงสูงกว่าภาษีที่ชำระไปล่วงหน้า ธุรกิจก็ต้องชำระเพิ่ม แต่หากมีจำนวนน้อยกว่า ภาษีที่ชำระเกิน ก็จะถูกยกไปหักต่อในงวดถัดไปจนกว่าจะหมด

### 3.3.2 ภาษีเงินได้บุคคลธรรมดา

ภาษีเงินได้บุคคลธรรมดา คือ ภาษีที่เก็บจากรายได้ของบุคคลทั่วไป สำหรับชาวต่างชาติที่ทำงานใน สปป.ลาว กฎหมายกำหนดให้ต้องเสียภาษีดังกล่าวไม่ว่ารายได้จะมาจากภายในประเทศ หรือต่างประเทศ เว้น แต่กรณีที่มีการทำอนุสัญญาภาษีซ้อน

รายได้ของบุคคลทั่วไปที่เป็นค่าจ้าง เช่น เงินเดือน ค่าเบี้ยเลี้ยงพิเศษ ค่าเบี้ยเลี้ยงประจำตำแหน่ง ค่าเบี้ยเลี้ยงการประชุมบอร์ดบริหาร โบนัสประจำปี ค่าล่วงเวลา จะต้องเสียภาษีในอัตราก้าวหน้าตั้งแต้อ้อยละ 0 ถึงร้อยละ 24 ตามที่ระบุไว้ในตารางที่ 3.6

<sup>19</sup> ข้อมูลจากกรมสรรพากรของ สปป.ลาว (Tax Department) (ข้อมูล ณ เดือนกันยายน 2560)

ตารางที่ 3.6 อัตราภาษีเงินได้บุคคลธรรมดาจากรายได้ที่เกิดจากการจ้างงาน

ระดับ	เงินเดือน (ล้านบาท)	จำนวนเงินได้ที่ต้องเสียภาษีสูงสุด (ล้านบาท)	อัตราภาษี (ร้อยละ)	ภาษีที่ต้องชำระสูงสุด (ล้านบาท)	ภาษีที่ต้องชำระสูงสุดรวม (ล้านบาท)
1	ไม่เกิน 1	1	0	0	0
2	มากกว่า 1 ถึง 3	2	5	0.1	0.1
3	มากกว่า 3 ถึง 6	3	10	0.3	0.4
4	มากกว่า 6 ถึง 12	6	12	0.72	1.12
5	มากกว่า 12 ถึง 24	12	15	1.8	2.92
6	มากกว่า 24 ถึง 40	16	20	3.2	6.12
7	มากกว่า 40 ขึ้นไป	ขึ้นอยู่กับเงินได้	24	ขึ้นอยู่กับเงินได้	ขึ้นอยู่กับเงินได้

ที่มา: Tax Law (amended) No. 70/NA, dated 15 December 2015

สำหรับตัวอย่างอัตราภาษีสำหรับรายได้จากแหล่งที่มาอื่นๆ ที่สำคัญ มีดังนี้

- รายได้จากเงินปันผล หรือผลประโยชน์อื่นที่ได้จากการเป็นหุ้นส่วนหรือผู้ถือหุ้น เสียภาษีในอัตราร้อยละ 10
- รายได้จากการขายหุ้น
  - ในกรณีที่มีเอกสารรับรองการขาย เสียภาษีในอัตราร้อยละ 10
  - ในกรณีที่ไม่มีเอกสารรับรองการขาย เสียภาษีในอัตราร้อยละ 2
- รายได้จากดอกเบี้ยเงินให้กู้ยืม ค่านายหน้า การค้าประกันที่ได้รับตามสัญญาหรือข้อผูกพันอื่น เสียภาษีในอัตราร้อยละ 10
- รายได้จากรางวัล รางวัลจากลอตเตอรี่ที่เป็นเงิน หรือวัตถุที่มีค่าตั้งแต่ 5 ล้านบาทขึ้นไป เสียภาษีในอัตราร้อยละ 5
- รายได้จากการให้เช่า เช่น ที่ดิน บ้าน อาคาร พาหนะ หรือทรัพย์สินอื่นๆ เสียภาษีในอัตราร้อยละ 10

### 3.3.3 ภาษีอื่นๆ

#### (1) ภาษีเหมาจ่าย

สำหรับธุรกิจขนาดเล็กที่ไม่ได้จดทะเบียนในระบบภาษีมูลค่าเพิ่ม จะต้องจ่ายภาษีแบบเหมาจ่าย ตามสัญญาที่ได้ตกลงไว้กับหน่วยงานด้านภาษี โดยจะต้องชำระเป็นเดือน 3 เดือน 6 เดือน หรือ 1 ปี ตามที่กำหนดไว้ในสัญญา ทั้งนี้ อัตราภาษีแบบเหมาจ่ายสำหรับธุรกิจขนาดเล็กที่มีรายรับต่ำกว่า 50 ล้านบาทต่อปี มีดังนี้

- รายรับไม่เกิน 12 ล้านบาทต่อปี ได้รับการยกเว้นภาษี
- รายรับมากกว่า 12 ล้านบาท ถึง 50 ล้านบาทต่อปี ให้เก็บภาษีในอัตราที่รวมแล้วมีจำนวนไม่เกิน 0.6 ล้านบาทต่อปี

สำหรับธุรกิจขนาดกลางและขนาดเล็กที่มีรายรับมากกว่า 50 ล้านกีบ ถึง 400 ล้านกีบต่อปี จะเป็นไปตามอัตราที่แสดงไว้ในตารางที่ 3.7

ตารางที่ 3.7 อัตราภาษีเหมาจ่าย

ฐานภาษีเหมาจ่าย (ล้านกีบ)	ประเภทธุรกิจ (ร้อยละ)		
	การผลิต	การค้า	บริการ
มากกว่า 50 ถึง 120	3	4	5
มากกว่า 120 ถึง 240	4	5	6
มากกว่า 240 ถึง 400	5	6	7

ที่มา: Tax Law (amended) No. 70/NA, dated 15 December 2015

#### (2) ภาษีสรรพสามิต

ภาษีสรรพสามิต คือ ภาษีที่เรียกเก็บจากการบริโภคสินค้าและบริการบางประเภท ทั้งที่มาจาก การนำเข้าและผลิตภายในประเทศ โดยอัตราภาษีสำหรับสินค้าและบริการมีดังนี้

- อัตราร้อยละ 3-90 สำหรับสินค้าต่างๆ เช่น เชื้อเพลิง น้ำอัดลม เครื่องดื่มแอลกอฮอล์ ยาสูบ น้ำหอมและเครื่องสำอาง รถยนต์และยานยนต์
- อัตราร้อยละ 10-35 สำหรับบริการต่างๆ เช่น โบว์ลิ่ง สลากกินแบ่ง สนามกอล์ฟ สถานเสริมความงาม

#### (3) ภาษีมูลค่าเพิ่ม<sup>20</sup>

อัตราภาษีมูลค่าเพิ่มของสปป.ลาว มีดังต่อไปนี้

- อัตราร้อยละ 10 สำหรับสินค้าและบริการที่นำเข้า และผลิตภายในประเทศ รวมทั้งการส่งออกทรัพยากรธรรมชาติ
- อัตราร้อยละ 0 สำหรับ วัตถุดิบ สารเคมี วัสดุอุปกรณ์ เครื่องจักร และพาหนะที่ใช้ในการผลิต ซึ่งผลิตภายในประเทศ และนำเข้าจากต่างประเทศ ในกรณีที่ไม่สามารถผลิตได้ภายในประเทศ หรือผลิตได้ไม่เพียงพอ

#### (4) ภาษีศุลกากร

สปป.ลาว จัดเก็บภาษีนำเข้า และภาษีส่งออกในอัตราปกติ (normal rate) ร้อยละ 5-40 ขึ้นอยู่กับประเภทของสินค้า<sup>21, 22</sup> ขณะที่การนำเข้าสินค้าจากประเทศสมาชิกอาเซียนจะมีอัตราภาษีการนำเข้าสินค้าอยู่ระหว่างร้อยละ 0-30

<sup>20</sup> Law on Value Added Tax (Amended) No. 52/NA, dated 23 July 2014

<sup>21</sup> สามารถค้นหาอัตราภาษีนำเข้าของแต่ละสินค้าได้ที่ <http://www.laotradeportal.gov.la/index.php?r=tradeInfo/index>

<sup>22</sup> Edict on the List of Goods and Exported Tariff No. 002/OP, dated 27 April 2012



(5) ภาษีระหว่างประเทศ (อนุสัญญาภาษีซ้อน)<sup>23</sup>

สปป.ลาว มีการทำอนุสัญญาภาษีซ้อนกับจีน เกาหลีใต้ เกาหลีเหนือ เบลารุส ลักเซมเบิร์ก และรัสเซีย และมีการทำอนุสัญญาดังกล่าวกับประเทศในอาเซียน ได้แก่ ไทย บรูไน มาเลเซีย เมียนมา และเวียดนาม ส่วนการทำอนุสัญญาภาษีซ้อนกับคูเวตยังไม่มีผลบังคับใช้

3.4 สิทธิที่ดินของนักลงทุนต่างชาติ

กฎหมายที่ดินของ สปป.ลาว<sup>24</sup> กำหนดว่า ที่ดินทั้งหมดใน สปป.ลาว เป็นของรัฐ ดังนั้น สิทธิในการใช้ที่ดินของเอกชนจึงอาจมาจากการจัดสรรจากรัฐบาล การโอนสิทธิ หรือการรับมรดกสิทธิในการใช้ที่ดิน ในกรณีของนักลงทุนต่างชาติ สามารถใช้ที่ดินจากการเช่าจากชาวลาวได้ไม่เกิน 30 ปี หรือได้รับสัมปทานการใช้ที่ดินจากรัฐบาลในระยะเวลาไม่เกิน 50 ปี โดยสามารถต่ออายุได้ขึ้นอยู่กับพิจารณาจากภาครัฐเป็นกรณีไป

3.5 ข้อจำกัดในการลงทุน

3.5.1 กิจกรรมที่สงวนไว้ให้กับชาวลาว<sup>25</sup>

กิจกรรมที่สงวนไว้สำหรับชาวลาว คือ ธุรกิจที่มีการดำเนินการมาอย่างยาวนานโดยชาวลาว ซึ่งไม่จำเป็นต้องอาศัยความรู้ความชำนาญในระดับสูง หรือใช้เงินทุนจำนวนมาก รวมถึงกิจกรรมบางประเภทที่รัฐบาลกำหนด เนื่องจากมีความสำคัญ และเป็นเอกลักษณ์ของชาติ โดยกิจกรรมดังกล่าวแสดงไว้ในตารางที่ 3.8

ตารางที่ 3.8 กิจกรรมที่สงวนไว้สำหรับชาวลาว

รหัส ISIC	กิจกรรมที่สงวนไว้
<b>เกษตรกรรม การป่าไม้และการประมง</b>	
0230	การเก็บหาของป่า (สงวนเฉพาะการใช้ประโยชน์จากธรรมชาติ)
<b>การผลิต</b>	
1312	การทอผ้า (สงวนเฉพาะสำหรับการออกแบบลวดลาย รวมถึงการมัดหมี่แบบดั้งเดิมของชาติ)
1321	การถักและเย็บสิ่งทอ (สงวนเฉพาะสำหรับการตัดเย็บสิ่งทอแบบโบราณและเป็นเอกลักษณ์ของชาติ)
1629	การผลิตผลิตภัณฑ์จากไม้อื่นๆ ไม้ก๊อก ฟางและวัสดุถักสานอื่นๆ (สงวนเฉพาะโรงงานแบบครอบครัวขนาดเล็กที่ผลิตไม้ แกะสลักไม้ และถักสานสิ่งทอแบบโบราณและเป็นเอกลักษณ์ของชาติ)
1812	กิจกรรมบริการที่เกี่ยวข้องกับการพิมพ์ (สงวนเฉพาะการพิมพ์ภาพถ่าย)
2393	การผลิตผลิตภัณฑ์เซรามิกชนิดพอร์ซเลนและผลิตภัณฑ์เซรามิกอื่นๆ (สงวนเฉพาะการผลิตเครื่องลายครามดั้งเดิมของลาวที่มีลวดลายแบบโบราณและเป็นเอกลักษณ์ของชาติ)

<sup>23</sup> Worldwide Tax Summaries Corporate Taxes 2016/17, PwC

<sup>24</sup> Land Law No. 04/NA, dated 21 October 2003

<sup>25</sup> Notification on Reserved Business Category List for Lao People No. 1328/DERM, dated 13 July 2015

รหัส ISIC	กิจการที่สงวนไว้
3211	การผลิตเครื่องประดับเพชรพลอยแท้และสิ่งของที่เกี่ยวข้อง (สงวนเฉพาะการผลิตหัตถกรรมของลาวที่มีรูปแบบโบราณและเป็นเอกลักษณ์ชาติและชาติ)
3212	การผลิตเครื่องประดับเพชรพลอยเทียมและสิ่งของที่เกี่ยวข้อง (สงวนเฉพาะสำหรับการผลิตหัตถกรรมของลาวที่มีรูปแบบโบราณและเป็นเอกลักษณ์ชาติและชาติ)
<b>ไฟฟ้า ก๊าซ ไอน้ำ และระบบปรับอากาศ</b>	
3510	การผลิต การส่ง และการจ่ายไฟฟ้า (สงวนไว้สำหรับโครงการไฟฟ้าพลังน้ำที่กำลังการผลิตน้อยกว่า 15 เมกกะวัตต์ ที่ไม่ใช่โครงการสัมปทาน)
<b>การก่อสร้าง</b>	
4321	การติดตั้งระบบไฟฟ้า (สงวนเฉพาะสำหรับการติดตั้งไฟฟ้าภายในอาคาร)
4322	การติดตั้งระบบประปา ระบบทำความร้อน และระบบปรับอากาศ (สงวนเฉพาะสำหรับการติดตั้งท่อน้ำในเมือง และการติดตั้งระบบน้ำและระบบปรับอากาศในอาคาร)
<b>การขายส่งและการขายปลีก การซ่อมยานยนต์และจักรยายนต์</b>	
4690	การขายส่งสินค้าทั่วไป (ธุรกิจขายส่งที่มีทุนจดทะเบียนไม่เกิน 4 พันล้านบาท)
4719	ร้านขายปลีกสินค้าทั่วไปอื่นๆ (ธุรกิจค้าปลีกที่มีทุนจดทะเบียนไม่เกิน 4 พันล้านบาท)
<b>การขนส่งและคลังสินค้า</b>	
4921	การขนส่งทางบกในเขตเมืองหรือชานเมือง
4922	การขนส่งทางบก (ยกเว้นบริการรถแท็กซี่)
5221	กิจกรรมด้านการบริการที่เกี่ยวข้องกับการขนส่งทางบก (สงวนเฉพาะสำหรับสถานีขนส่งสาธารณะ)
<b>ที่พักแรมและบริการด้านอาหาร</b>	
5510	ที่พักแรมระยะสั้น (สงวนเฉพาะสำหรับเกสต์เฮาส์, รีสอร์ท, โรงแรมที่มีระดับต่ำกว่า 3 ดาว)
<b>ข้อมูลข่าวสารและการสื่อสาร</b>	
5813	การจัดพิมพ์จำหน่ายหรือเผยแพร่หนังสือพิมพ์ วารสาร และนิตยสาร
5819	การจัดพิมพ์จำหน่ายหรือเผยแพร่งานอื่นๆ (สงวนเฉพาะสำหรับการจัดตั้งกิจการด้านการพิมพ์)
5920	การบันทึกเสียงลงบนสื่อและการพิมพ์จำหน่ายหรือเผยแพร่ดนตรี
6010	การออกอากาศทางวิทยุกระจายเสียง (สงวนเฉพาะสำหรับการจัดตั้งสถานีวิทยุชุมชน)
6021	รายการโทรทัศน์และการออกอากาศ (สงวนเฉพาะสำหรับการจัดตั้งสถานีโทรทัศน์ชุมชน)
<b>กิจกรรมทางการเงินและการประกันภัย</b>	
6430	ทรัสต์ กองทุน และกิจกรรมทางการเงินอื่นๆ ที่คล้ายกัน (สงวนเฉพาะสำหรับการจัดตั้ง ทรัสต์, non-deposit microfinance, loan และ savings union)
6492	การให้สินเชื่อประเภทอื่นๆ (สงวนเฉพาะสำหรับธุรกิจร้านจำนำ)
<b>กิจกรรมด้านสถาปัตยกรรมและวิศวกรรม และการให้คำปรึกษาด้านเทคนิคที่เกี่ยวข้อง</b>	
7110	กิจกรรมด้านสถาปัตยกรรมและวิศวกรรม และการให้คำปรึกษาด้านเทคนิคที่เกี่ยวข้อง (สงวนเฉพาะสำหรับการให้คำปรึกษาด้านการสำรวจ การออกแบบ การก่อสร้าง และการติดตั้งทางสถาปัตยกรรม/ บริการด้านวิศวกรรมลาว ที่เกี่ยวข้องกับประวัติศาสตร์ ธรรมชาติและวัฒนธรรม/ และการออกแบบ การก่อสร้าง และติดตั้งเครือข่ายการจ่ายไฟฟ้าที่กำลัง 22 kv-35 kv และต่ำกว่า 0.4 kv)
7490	กิจกรรมทางวิชาชีพ วิทยาศาสตร์ และเทคนิคอื่นๆ ซึ่งมิได้จัดประเภทไว้ในที่อื่น (สงวนเฉพาะสำหรับธุรกิจแปลภาษาลาว)
<b>กิจกรรมการบริหารและการบริการสนับสนุน</b>	
7810	กิจกรรมของสำนักงานหรือตัวแทนจัดหางาน
7920	บริการจองอื่นๆ และกิจการที่เกี่ยวข้อง (สงวนเฉพาะสถานที่ท่องเที่ยวบางแห่ง)

รหัส ISIC	กิจการที่สงวนไว้
8121	การบริการทำความสะอาดทั่วไปสำหรับอาคาร
<b>การศึกษา</b>	
8522	การศึกษาระดับมัธยมศึกษาประเภทอาชีวศึกษา (ศูนย์พัฒนาฝีมือแรงงาน ยกเว้น โรงเรียนและวิทยาลัยอาชีวศึกษา)
8549	การศึกษาประเภทอื่นๆ ซึ่งมิได้จัดประเภทไว้ในที่อื่น (สงวนเฉพาะการสอนภาษาลาวสำหรับชาวต่างชาติ)
<b>กิจกรรมด้านสุขภาพและงานสังคมสงเคราะห์</b>	
8690	กิจกรรมอื่นๆ ด้านสุขภาพมนุษย์ (สงวนเฉพาะคลินิกทางการแพทย์เอกชน)
<b>กิจกรรมบริการด้านอื่นๆ</b>	
9523	การซ่อมรองเท้าและเครื่องหนัง
9601	บริการซักผ้าและซักแห้ง สิ่งทอและผลิตภัณฑ์ที่ทำจากขนสัตว์
9602	การทำผมและการรักษาความงามอื่นๆ (ไม่ใช่การผ่าตัด)
9603	งานศพและกิจการที่เกี่ยวข้อง
9609	กิจการด้านการตกแต่งอื่นๆ (สงวนเฉพาะการตกแต่งพื้นที่ และการติดตั้งระบบเสียงและแสง)

ที่มา: Notification on Reserved Business Category List for Lao People No. 1328/DERM, dated 13 July 2015

### 3.5.2 กิจการต้องห้าม<sup>26</sup>

กิจการต้องห้าม เป็นกิจการที่ไม่ได้รับอนุญาตให้จดทะเบียนและดำเนินธุรกิจใน สปป.ลาว ซึ่งได้แก่ กิจการที่มีการใช้สารเคมีที่มีอันตรายระดับสูง กิจการเกี่ยวกับแร่กัมมันตรังสี กิจการด้านกระสุนปืน อาวุธทุกชนิด (ยกเว้นวัตถุระเบิดที่ใช้ในอุตสาหกรรม) และยานพาหนะที่ใช้ในสงคราม กิจการเกี่ยวกับฝิ่น ป๊อปปี้ ใบโคคา กัญชา และโคเคน รวมถึงกิจการที่ผลิตธนบัตร หมึกในการพิมพ์ธนบัตร เครื่องพิมพ์ธนบัตร และเครื่องทำเหรียญกษาปณ์

### 3.5.3 กิจการที่นักลงทุนต่างชาติต้องลงทุนแบบมีเงื่อนไข<sup>27</sup>

กิจการประเภทนี้ เป็นกิจการที่ไม่ได้ห้ามการลงทุนจากต่างชาติ แต่ต้องลงทุนโดยมีเงื่อนไขบางประการ เช่น เงินทุนจดทะเบียนขั้นต่ำ หรือขั้นสูงสุด สัดส่วนการถือหุ้น ซึ่งแสดงไว้ในตารางที่ 3.9

<sup>26</sup> Notification on List of Prohibited Business Activities, No. 1592.DERM, dated 26 August 2013

<sup>27</sup> Notification on List of Business Activities for Foreign Investors (revised/D 02-2015) No. 1327/DERM, dated 13 July 2015

ตารางที่ 3.9 กิจกรรมที่นักลงทุนต่างชาติต้องลงทุนแบบมีเงื่อนไข

รหัส ISIC	กิจการ	เงื่อนไขสำหรับการลงทุนจากต่างชาติ	
		ทุนจดทะเบียน (พันล้านกีบ)	สัดส่วนการถือหุ้น สูงสุด (ร้อยละ)
<b>การผลิต</b>			
1079	การผลิตผลิตภัณฑ์อาหารอื่นๆ ซึ่งมิได้จัดประเภทไว้ในที่อื่น	> 1	20
2100	การผลิตเภสัชภัณฑ์ เคมีภัณฑ์ที่ใช้รักษาโรค และผลิตภัณฑ์จากพืช และสัตว์ที่ใช้รักษาโรค	> 1	49
<b>การก่อสร้าง</b>			
4210	การก่อสร้างถนนและสะพาน		49
	1) การร่วมทุนระหว่างนักลงทุนในประเทศและต่างชาติ	1-240	
	2) การลงทุนจากต่างประเทศทั้งหมด	> 240	100
4312	การขุดค้นและฝังกลบสถานที่ก่อสร้าง		49
	1) โครงการขนาดเล็ก	8-40	
	2) โครงการขนาดใหญ่	> 40	
4329	การประกอบชิ้นส่วนอาคาร		49
	1) โครงการขนาดเล็ก	8-40	
	2) โครงการขนาดใหญ่	> 40	
4330	การตกแต่งอาคารภายในและภายนอก และการตกแต่ง (ขั้นตอนสุดท้าย)	8-40	49
	1) โครงการขนาดเล็ก		
	2) โครงการขนาดใหญ่	> 40	
<b>การขายส่งและการขายปลีก การซ่อมยานยนต์และจักรยายนต์</b>			
4520	การจัดตั้งโรงรถเพื่อซ่อมแซมยานยนต์	> 1.5	100
4690	การขายส่งสินค้าทั่วไป	> 4 และ <10	50
		> 10 และ <20	70
		> 20	100
4719	ร้านขายปลีกสินค้าทั่วไปอื่นๆ	> 4 และ <10	50
		> 10 และ <20	70
		> 20	100
<b>การขนส่งและคลังสินค้า</b>			
4922	บริการรถแท็กซี่มีเตอร์	> 5	100
4923	1) การขนส่งสินค้าภายในประเทศ	> 3	100
	2) การขนส่งทางบกระหว่างประเทศหรือข้ามพรมแดน	> 5	49
5210	คลังสินค้าและการจัดเก็บสินค้า	> 1	49
5221	1) การขนส่งสินค้าภายในประเทศ	> 5	49
	2) การขนส่งทางบกระหว่างประเทศหรือข้ามพรมแดน	> 10	
5229	1) การขนส่งสินค้าภายในประเทศ	> 3	49
	2) การขนส่งสินค้าระหว่างประเทศ		
<b>ที่พักแรมและบริการด้านอาหาร</b>			
5510	ที่พักแรมระยะสั้น (โรงแรม 3-5 ดาว)	> 1	60

รหัส ISIC	กิจการ	เงื่อนไขสำหรับการลงทุนจากต่างชาติ	
		ทุนจดทะเบียน (พันล้านบาท)	สัดส่วนการถือหุ้น สูงสุด (ร้อยละ)
<b>กิจกรรมทางการเงินและการประกันภัย</b>			
6419	1) การจัดตั้งธนาคาร (ธนาคารพาณิชย์)	> 300	ตามข้อตกลง ระหว่างผู้ถือหุ้น
	2) สาขาของธนาคาร	> 100	
	3) ไมโครไฟแนนซ์	> 300	
<b>กิจกรรมทางวิชาชีพ วิทยาศาสตร์ และเทคนิค</b>			
7110	1) การศึกษาวิจัยและความเป็นไปได้ของโครงการ	4-8 (โครงการขนาดเล็ก)	49
	2) การสำรวจและการวางผังเมือง		
	3) การออกแบบภายในและภายนอก รวมถึงการตกแต่ง	> 8 (โครงการขนาดใหญ่)	
	4) การให้คำปรึกษาด้านการก่อสร้าง		
	5) การสำรวจ การออกแบบ และวิศวกรรมโยธา		
7120	การทดสอบและการวิเคราะห์ทางเทคนิค (สำหรับ ISIC นี้ สงวนไว้ เฉพาะการจัดตั้งศูนย์ตรวจสอบทางเทคนิคของยานพาหนะ)	> 1	100
<b>การศึกษา</b>			
8549	1) โรงเรียนสอนขับรถยนต์	> 8	49
	2) โรงเรียนสอนขับรถจักรยานยนต์	> 15	100
<b>กิจกรรมด้านสุขภาพและงานสังคมสงเคราะห์</b>			
8690	กิจการด้านยา และยาแผนโบราณ	> 1	49

ที่มา: Notification on List of Business Activities for Foreign Investors (revised/D 02-2015) No. 1327/DERM, dated 13 July 2015

### 3.5.4 ข้อจำกัดในการลงทุนอื่นๆ

- การส่งออกไม้<sup>28</sup>

รัฐบาลได้ออกคำสั่งเมื่อเดือนพฤษภาคมปี 2559 ให้ยุติการส่งออกไม้ (เช่น ไม้ท่อน ไม้แปรรูป รากไม้ กิ่งไม้) และไม้ยืนต้นหรือไม้ประดับ ที่นำออกมาจากป่าธรรมชาติ ในทุกกรณีอย่างเด็ดขาด ทั้งนี้ หากนักลงทุนต้องการส่งออกจะต้องแปรรูปเป็นผลิตภัณฑ์สำเร็จรูปก่อน

- การลงทุนในกิจการห้างสรรพสินค้า<sup>29</sup>

นักลงทุนต่างชาติสามารถลงทุนในกิจการค้าปลีกและค้าส่งตามเงื่อนไขที่ระบุไว้ในหัวข้อ 3.5.3 แต่สำหรับการลงทุนในกิจการห้างสรรพสินค้า จะมีเงื่อนไขที่แตกต่าง ดังนี้

- (1) ถือหุ้นได้สูงสุดร้อยละ 100 สำหรับห้างสรรพสินค้า ที่มีการลงทุนอย่างน้อย 160 พันล้านบาท (19.7 ล้านเหรียญสหรัฐฯ)

<sup>28</sup> Order on Enhancing Strictness on the Management and Inspection of Timber Exploitation, Timber Movement and Timber Business No. 15/PM, dated 13 May 2016

<sup>29</sup> Decision on Shopping Centers and Department Stores No. 1950/MoC. DTD, dated 22 September 2015

- (2) ถือหุ้มได้สูงสุดร้อยละ 70 สำหรับห้างสรรพสินค้า ที่มีการลงทุนอย่างน้อย 80-160 พันล้านกีบ (9.8-19.7 ล้านเหรียญสหรัฐฯ)
- (3) ถือหุ้มได้สูงสุดร้อยละ 51 สำหรับห้างสรรพสินค้า ที่มีการลงทุนน้อยกว่า 80 พันล้านกีบ (9.8 ล้านเหรียญสหรัฐฯ)

### 3.6 สิทธิประโยชน์ด้านการลงทุน

#### 3.6.1 กิจกรรมและพื้นที่ที่ได้รับการส่งเสริมการลงทุน

กฎหมายว่าด้วยการส่งเสริมการลงทุนปี 2559 ได้ให้สิทธิประโยชน์ต่างๆ แก่นักลงทุนท้องถิ่นและนักลงทุนต่างชาติ เช่น การยกเว้นภาษีกำไร การยกเว้นค่าสัมปทานที่ดินจากรัฐ โดยระดับการให้สิทธิประโยชน์จะแตกต่างกันออกไปตามประเภทกิจการและพื้นที่ ซึ่งมีรายละเอียดดังนี้

- กิจกรรมที่ได้รับการส่งเสริมการลงทุน
  - (1) การประยุกต์ใช้เทคโนโลยีขั้นสูงและทันสมัย การวิจัยทางวิทยาศาสตร์ การวิจัยและพัฒนา การใช้นวัตกรรม การประยุกต์ใช้เทคโนโลยีที่เป็นมิตรต่อสิ่งแวดล้อมและการใช้ทรัพยากรธรรมชาติและพลังงานอย่างมีประสิทธิภาพ
  - (2) เกษตรกรรมสะอาด ปลอดภัย พิษ การผลิตเมล็ดพันธุ์ การเพาะพันธุ์สัตว์ การเพาะปลูกเชิงอุตสาหกรรม การพัฒนาป่าไม้ การคุ้มครองสิ่งแวดล้อมและความหลากหลายทางชีวภาพ กิจกรรมส่งเสริมการพัฒนาชนบทและการลดความยากจน
  - (3) อุตสาหกรรมเกษตรแปรรูปที่เป็นมิตรต่อสิ่งแวดล้อม อุตสาหกรรมแปรรูปหัตถกรรมแบบดั้งเดิม และเป็นเอกลักษณ์ของชาติ
  - (4) อุตสาหกรรมพัฒนาการท่องเที่ยวทางธรรมชาติ วัฒนธรรมและประวัติศาสตร์ที่เป็นมิตรกับสิ่งแวดล้อมและมีความยั่งยืน
  - (5) การศึกษา การกีฬา การพัฒนาทรัพยากรมนุษย์ และการพัฒนาฝีมือแรงงาน สถาบันฝึกอบรมหรือการผลิตอุปกรณ์ทางการศึกษาและกีฬา
  - (6) การก่อสร้างโรงพยาบาลที่ทันสมัย โรงงานผลิตยาและอุปกรณ์ทางการแพทย์ การผลิตและการรักษาด้วยยาแผนโบราณ
  - (7) การลงทุน การให้บริการ และการพัฒนาสาธารณูปโภคสาธารณะเพื่อลดความแออัดของการจราจรในเมือง และสิ่งอำนวยความสะดวกสำหรับที่พักอาศัย การพัฒนาโครงสร้างพื้นฐานสำหรับการผลิตด้านเกษตรกรรมและอุตสาหกรรม บริการขนส่งสินค้า บริการขนส่งและเชื่อมโยงระหว่างประเทศ
  - (8) ธนาคาร และสินเชื่อรายย่อย ที่ให้ความสำคัญกับการลดความยากจนของประชาชนและชุมชนที่มีโอกาสในการเข้าถึงธนาคารได้น้อย

- (9) ศูนย์การค้าสมัยใหม่ที่ส่งเสริมผลิตภัณฑ์ในประเทศ และแบรนด์ที่มีชื่อเสียงระดับโลก ศูนย์จัดแสดงนิทรรศการ งานแสดงสินค้าที่ผลิตในประเทศ ทั้งสินค้าอุตสาหกรรม หัตถกรรม และเกษตรกรรม

ทั้งนี้ การลงทุนในกิจการเหล่านี้ที่จะได้รับสิทธิประโยชน์ จะต้องมียุทธศาสตร์การลงทุนอย่างน้อย 200 ล้านบาท (24,603 เหรียญสหรัฐ) หรือ จ้างแรงงานลาวที่มีฝีมืออย่างน้อย 30 คน หรือจ้างแรงงานลาวที่มีสัญญาจ้างอย่างน้อย 1 ปี ตั้งแต่ 50 คนขึ้นไป ทั้งนี้ หากเป็นธุรกิจขนาดเล็กหรือขนาดกลาง ซึ่งมีเงื่อนไขต่ำกว่าที่กำหนด จะได้รับการส่งเสริมตามที่กำหนดไว้ในกฎหมายหรือระเบียบอื่นๆ

- เขตที่ได้รับการส่งเสริมการลงทุน<sup>30</sup>

เขต 1: เขตทุรกันดาร ห่างไกล และพื้นฐานโครงสร้างทางเศรษฐกิจและสังคมไม่เอื้อต่อการลงทุน

เขต 2: เขตที่มีพื้นฐานโครงสร้างทางเศรษฐกิจและสังคมเอื้อต่อการลงทุน

เขต 3: เขตเศรษฐกิจพิเศษ

### 3.6.2 สิทธิประโยชน์ด้านภาษีกำไร

- (1) เขต 1: ยกเว้นภาษีกำไรเป็นระยะเวลา 10 ปี และได้รับการขยายระยะเวลาเพิ่มอีก 5 ปี สำหรับการลงทุนในกิจการประเภทที่ (2) (3) (5) และ (6)
- (2) เขต 2: ยกเว้นภาษีกำไรเป็นระยะเวลา 4 ปี และได้รับการขยายระยะเวลาเพิ่มอีก 3 ปี สำหรับการลงทุนในกิจการประเภทที่ (2) (3) (5) และ (6)
- (3) เขต 3: สิทธิประโยชน์เป็นไปตามระเบียบเฉพาะที่กำหนดไว้สำหรับแต่ละเขตเศรษฐกิจพิเศษ

### 3.6.3 สิทธิประโยชน์ด้านค่าเช่าหรือค่าสัมปทานที่ดินจากรัฐ

- (1) เขต 1: ยกเว้นค่าเช่าหรือค่าสัมปทานที่ดินจากรัฐเป็นระยะเวลา 10 ปี และจะได้รับการขยายระยะเวลาเพิ่มอีก 5 ปี สำหรับการลงทุนในกิจการประเภทที่ (2) (3) (5) และ (6)
- (2) เขต 2: ยกเว้นค่าเช่าหรือค่าสัมปทานที่ดินจากรัฐเป็นระยะเวลา 5 ปี และจะได้รับการขยายระยะเวลาเพิ่มอีก 3 ปี สำหรับการลงทุนในกิจการประเภทที่ (2) (3) (5) และ (6)
- (3) เขต 3: สิทธิประโยชน์เป็นไปตามระเบียบเฉพาะที่กำหนดไว้สำหรับแต่ละเขตเศรษฐกิจพิเศษ

<sup>30</sup> รายชื่อเขตที่ได้รับการส่งเสริมกำลังอยู่ในระหว่างการจัดทำของหน่วยงานที่เกี่ยวข้อง (ข้อมูล ณ เดือนกรกฎาคม 2560)

### 3.6.4 สิทธิประโยชน์ด้านภาษีศุลกากรและภาษีมูลค่าเพิ่ม

- (1) การนำเข้าวัสดุอุปกรณ์ ซึ่งไม่ได้จัดจำหน่ายหรือผลิตขึ้นในสปป.ลาว เพื่อสร้างเป็นสินทรัพย์ถาวร และเครื่องจักรที่ใช้สำหรับการผลิตโดยตรง จะได้รับการยกเว้นภาษีศุลกากรและชำระภาษีมูลค่าเพิ่มในอัตราร้อยละ 0
- (2) การนำเข้าวัตถุดิบ อุปกรณ์และชิ้นส่วน ที่ใช้ในการผลิตเพื่อการส่งออก จะได้รับการยกเว้นภาษีศุลกากร และชำระภาษีมูลค่าเพิ่มในอัตราร้อยละ 0
- (3) การใช้วัตถุดิบภายในประเทศ ซึ่งไม่ใช่ทรัพยากรธรรมชาติเพื่อการผลิตสินค้าสำเร็จรูปและกึ่งสำเร็จรูปเพื่อการส่งออกต้องชำระภาษีมูลค่าเพิ่มในอัตราร้อยละ 0

### 3.6.5 สิทธิประโยชน์ด้านการใช้ที่ดิน

นักลงทุนในกิจการสัมปทานจะได้รับสิทธิประโยชน์ด้านการใช้ที่ดิน ดังนี้

- (1) นักลงทุนสามารถโอนสิทธิการใช้ที่ดิน ภายในระยะเวลาสัมปทานที่เหลือ หลังจาก
  - ลงทุนและดำเนินโครงการไปแล้วอย่างน้อยร้อยละ 45 ของแผนแม่บทการพัฒนาโครงการที่ได้รับอนุมัติการศึกษาความเป็นไปได้ หรือแผนธุรกิจ
  - ปฏิบัติตามข้อผูกพันการขอสัมปทาน
  - ได้รับการอนุมัติจากหน่วยงานที่เกี่ยวข้อง
- (2) นักลงทุนมีสิทธิเช่าหรือสัมปทานที่ดินของรัฐนอกเขตสัมปทาน เฉพาะการก่อสร้างพื้นที่สำนักงาน และที่อยู่อาศัย ภายในระยะเวลาการลงทุนที่ได้รับอนุมัติจากหน่วยงานที่เกี่ยวข้อง



## บทที่ 4 พื้นที่เป้าหมายในการลงทุน

สปป.ลาว มีแขวง (province) ที่สำคัญทางเศรษฐกิจ ได้แก่ นครหลวงเวียงจันทน์ และสะหวันนะเขต ในภาคกลาง จำปาสักในภาคใต้ และหลวงพระบางในภาคเหนือ ในช่วงที่ผ่านมา แขวงสำคัญเหล่านี้มีการเติบโตทางเศรษฐกิจสูงมาก โดยเฉพาะนครหลวงเวียงจันทน์ และแขวงสะหวันนะเขต

### 4.1 พื้นที่เป้าหมาย

#### 4.1.1 นครหลวงเวียงจันทน์

นครหลวงเวียงจันทน์ เป็นเมืองหลวงของ สปป.ลาว ซึ่งตั้งอยู่ทางภาคกลางของประเทศ โดยทิศเหนือติดกับแขวงเวียงจันทน์ และทิศตะวันออกเฉียงเหนือติดกับแขวงบอลิคำไซ ส่วนชายแดนทางทิศตะวันตกเฉียงใต้ติดกับจังหวัดหนองคาย และทิศใต้ติดกับจังหวัดเลยของไทย (ภาพที่ 4.1) ทั้งนี้ นครหลวงเวียงจันทน์ยังเป็นที่ตั้งของท่าอากาศยานนานาชาติวัตไต ซึ่งเป็นท่าอากาศยานหลักของประเทศ และยังเป็นที่ตั้งของเขตเศรษฐกิจพิเศษที่สำคัญหลายแห่ง ได้แก่ เขตนิคมอุตสาหกรรมการค้าเวียงจันทน์-โนนทอง เขตพัฒนาเศรษฐกิจไฮเซชชูลา เขตเศรษฐกิจเฉพาะบึงธาตุหลวง และเขตเศรษฐกิจเฉพาะดงโพสี

ภาพที่ 4.1 ที่ตั้งทางภูมิศาสตร์ของนครหลวงเวียงจันทน์



ที่มา: คณะผู้วิจัย

นครหลวงเวียงจันทน์ ยังเป็นศูนย์กลางทางเศรษฐกิจ สังคมและการเมือง และเมืองท่องเที่ยวที่สำคัญของประเทศ โดยมีพื้นที่ประมาณ 3,920 ตารางกิโลเมตร ซึ่งน้อยที่สุดเมื่อเทียบกับแขวงอื่นๆ และในปี 2558 มีประชากรทั้งหมดประมาณ 8 แสนคน ซึ่งทำให้นครหลวงเวียงจันทน์เป็นแขวงที่มีความหนาแน่นของประชากรมากที่สุดใน สปป.ลาว (209 คนต่อตารางกิโลเมตร)

หากพิจารณาด้านเศรษฐกิจปี 2558 พบว่า ภาคอุตสาหกรรมคิดเป็นสัดส่วนมากถึงร้อยละ 51.1 ของผลิตภัณฑ์มวลรวมรายแขวง รองลงมาคือ ภาคบริการ (ร้อยละ 31.5) และภาคเกษตรกรรม (ร้อยละ 17.4) ตามลำดับ โดยมีอัตราการเติบโตของผลิตภัณฑ์มวลรวมรายแขวงอยู่ที่ร้อยละ 12.6 ทั้งนี้ ในปี 2559 นักท่องเที่ยวต่างชาติที่เดินทางเข้ามาานครหลวงเวียงจันทน์ยังมีจำนวนมากที่สุดเมื่อเทียบกับแขวงอื่น โดยมีจำนวนมากถึง 1.6 ล้านคน

ตารางที่ 4.1 ข้อมูลทั่วไปเกี่ยวกับนครหลวงเวียงจันทน์ ปี 2558

ข้อมูลทั่วไป	
โครงสร้างทางเศรษฐกิจ (ร้อยละ)*	เกษตรกรรม (17.4) อุตสาหกรรม (51.1) บริการ (31.5)
เนื้อที่ (ตารางกิโลเมตร)	3,920
ประชากร (คน)	820,940
ความหนาแน่นของประชากร (คน/ตารางกิโลเมตร)	209
จำนวนเมือง (เมือง)**	9
ประชากรในเขตเมือง (ร้อยละของประชากรทั้งหมด)	77.9
กำลังแรงงาน (คน)	429,009
ประชากรที่จบการศึกษาระดับปริญญาตรีหรือสูงกว่า (คน)	62,296
อัตราการอ่านออกเขียนได้ของประชากรที่มีอายุมากกว่า 15 ปีขึ้นไป (ร้อยละ)	97.2
จำนวนนักท่องเที่ยวต่างชาติ (คน) (ข้อมูล ณ ปี 2559)***	1,643,692

ที่มา: Results of Population and Housing Census 2015, Lao Statistics Bureau/ Statistical Yearbook 2015, Lao Statistics Bureau/ Statistical Report on Tourism 2016, Tourism Marketing Department/ Cities, SEZs and Connectivity in Major Provinces of Laos, JETRO

หมายเหตุ: \* คือ ข้อมูลจาก Cities, SEZs and Connectivity in Major Provinces of Laos

\*\* คือ ข้อมูลจาก Statistical Yearbook 2015

\*\*\* คือ ข้อมูลจาก Statistical Report on Tourism 2016

แขวงนครหลวงเวียงจันทน์ประกอบด้วย 9 เมือง (district) ซึ่งเมืองที่มีประชากรในเขตเมือง (urban area) มากที่สุดคือ เมืองจันทะบุรี (ร้อยละ 100) เมืองไซเสดถา (ร้อยละ 100) เมืองสีสัตตะนาก (ร้อยละ 100) และเมืองสีโคตตะบอง (ร้อยละ 94.8) ตามลำดับ (ภาพที่ 4.2) ทั้งนี้ ประชากรในเขตเมืองของนครหลวงเวียงจันทน์มีมากถึงร้อยละ 77.9 ของประชากรทั้งหมดในแขวง ซึ่งเป็นสัดส่วนที่มากที่สุดในประเทศเมื่อเทียบกับแขวงอื่น

ภาพที่ 4.2 สัดส่วนประชากรในเขตเมืองปี 2558 จำแนกตามเมืองในนครหลวงเวียงจันทน์

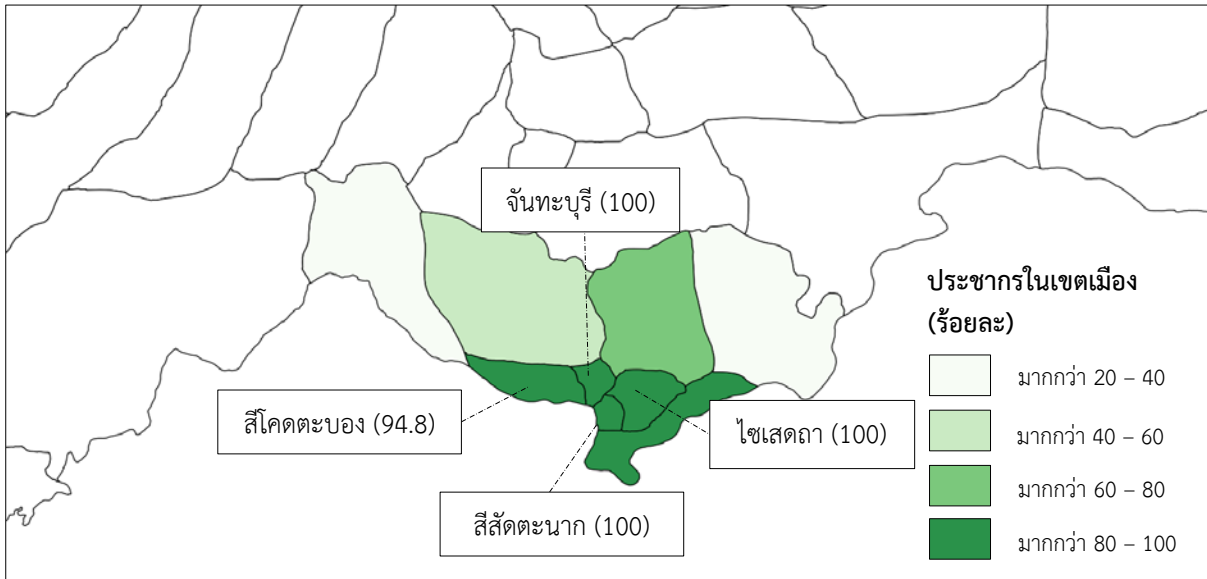

ที่มา: Results of Population and Housing Census 2015, Lao Statistics Bureau

ทั้งนี้ อัตราค่าน้ำประปาในนครหลวงเวียงจันทน์จะแสดงไว้ในตารางที่ 4.2 ส่วนอัตราค่าไฟฟ้าซึ่งจะเก็บอัตราเดียวกันทั่วประเทศจะแสดงไว้ในตารางที่ 4.3

ตารางที่ 4.2 อัตราค่าน้ำประปาในนครหลวงเวียงจันทน์

ประเภทผู้ใช้	ราคาค่าน้ำประปา (กิบ/ลูกบาศก์เมตร)			
	2558	2559	2560	2561
<b>ประเภทที่ 1: ผู้ใช้น้ำในครัวเรือน</b>				
- ใช้น้ำตั้งแต่ 1-10 ลูกบาศก์เมตร/เดือน	1,339 (0.16)	1,379 (0.17)	1,434 (0.18)	1,560 (0.19)
- ใช้น้ำตั้งแต่ 11-30 ลูกบาศก์เมตร/เดือน	1,854 (0.23)	1,910 (0.23)	1,986 (0.24)	2,085 (0.26)
- ใช้น้ำตั้งแต่ 31-50 ลูกบาศก์เมตร/เดือน	2,369 (0.29)	2,440 (0.30)	2,538 (0.31)	2,665 (0.33)
- ใช้น้ำตั้งแต่ 51 ลูกบาศก์เมตร/เดือน	2,884 (0.35)	2,971 (0.37)	3,089 (0.38)	3,244 (0.40)
<b>ประเภทที่ 2: องค์กรรัฐ สถานทูต และองค์กรระหว่างประเทศ</b>	2,369 (0.29)	2,440 (0.30)	2,538 (0.31)	2,665 (0.33)
<b>ประเภทที่ 3: ภาคธุรกิจ (การค้า โรงแรม ร้านอาหาร โรงงาน)</b>	2,884 (0.35)	2,971 (0.37)	3,089 (0.38)	3,244 (0.40)

ที่มา: Nam Papa Nakhonluang (สืบค้นเมื่อเดือนสิงหาคม 2560)

หมายเหตุ: ตัวเลขในวงเล็บคือ ราคาค่าน้ำประปาในรูปของเงินเหรียญสหรัฐฯ/ลูกบาศก์เมตร

ตารางที่ 4.3 อัตราค่าไฟฟ้าใน สปป.ลาว

ประเภทผู้ใช้	ราคา/กิโลวัตต์-ชั่วโมง/เดือน	
	กิบ	เหรียญสหรัฐ
<b>ผู้ใช้ประเภทที่ 1: กระแสไฟฟ้าแรงดันต่ำ (ครัวเรือน)</b>		
0-25 กิโลวัตต์-ชั่วโมง	341	0.04
26-150 กิโลวัตต์-ชั่วโมง	405	0.05
>150 กิโลวัตต์-ชั่วโมง	979	0.12
<b>ผู้ใช้ประเภทที่ 2: กระแสไฟฟ้าแรงดันต่ำ (ไม่ใช่ครัวเรือน)</b>		
ธุรกิจที่เกี่ยวกับการให้บริการไฟฟ้าชั่วคราว	1,058	0.13
ธุรกิจที่เกี่ยวกับการศึกษาและกีฬา	831	0.1
ธุรกิจที่เกี่ยวกับความบันเทิง	1,401	0.18
ธุรกิจที่เกี่ยวกับการเกษตรและการชลประทาน	506	0.06
ธุรกิจที่เกี่ยวกับอุตสาหกรรม	749	0.09
<b>ผู้ใช้ประเภทที่ 3: กระแสไฟฟ้าแรงดันปานกลาง</b>		
ธุรกิจที่เกี่ยวกับการให้บริการไฟฟ้าชั่วคราว	898	0.11
ธุรกิจที่เกี่ยวกับการศึกษาและกีฬา	706	0.09
ธุรกิจที่เกี่ยวกับความบันเทิง	1,331	0.17
ธุรกิจที่เกี่ยวกับการเกษตรและการชลประทาน	431	0.05
ธุรกิจที่เกี่ยวกับอุตสาหกรรมที่ใช้ไฟฟ้าต่ำกว่า 5 เมกะวัตต์	636	0.08
ธุรกิจที่เกี่ยวกับอุตสาหกรรมที่ใช้ไฟฟ้ามากกว่า 5 เมกะวัตต์	687	0.09

ที่มา: Lao PDR Costs of Doing Business 2015, Investment Promotion Department

#### 4.1.2 แขวงสะหวันนะเขต

แขวงสะหวันนะเขต ตั้งอยู่ในภาคกลางของประเทศ โดยทิศตะวันออกติดกับประเทศเวียดนาม ทิศตะวันตกติดกับประเทศไทย (จังหวัดนครพนม มุกดาหาร อำนาจเจริญ และอุบลราชธานี) ทิศเหนือติดกับแขวงคำม่วน ส่วนทิศใต้ติดกับแขวงสาละวัน (ภาพที่ 4.3) ทั้งนี้ แขวงสะหวันนะเขต ยังเป็นที่ตั้งของท่าอากาศยานนานาชาติสะหวันนะเขต และเป็นที่ตั้งของเขตเศรษฐกิจพิเศษแห่งแรกของประเทศ ซึ่งก็คือเขตเศรษฐกิจพิเศษสะหวัน-เซโน

ภาพที่ 4.3 ที่ตั้งทางภูมิศาสตร์ของแขวงสะหวันนะเขต

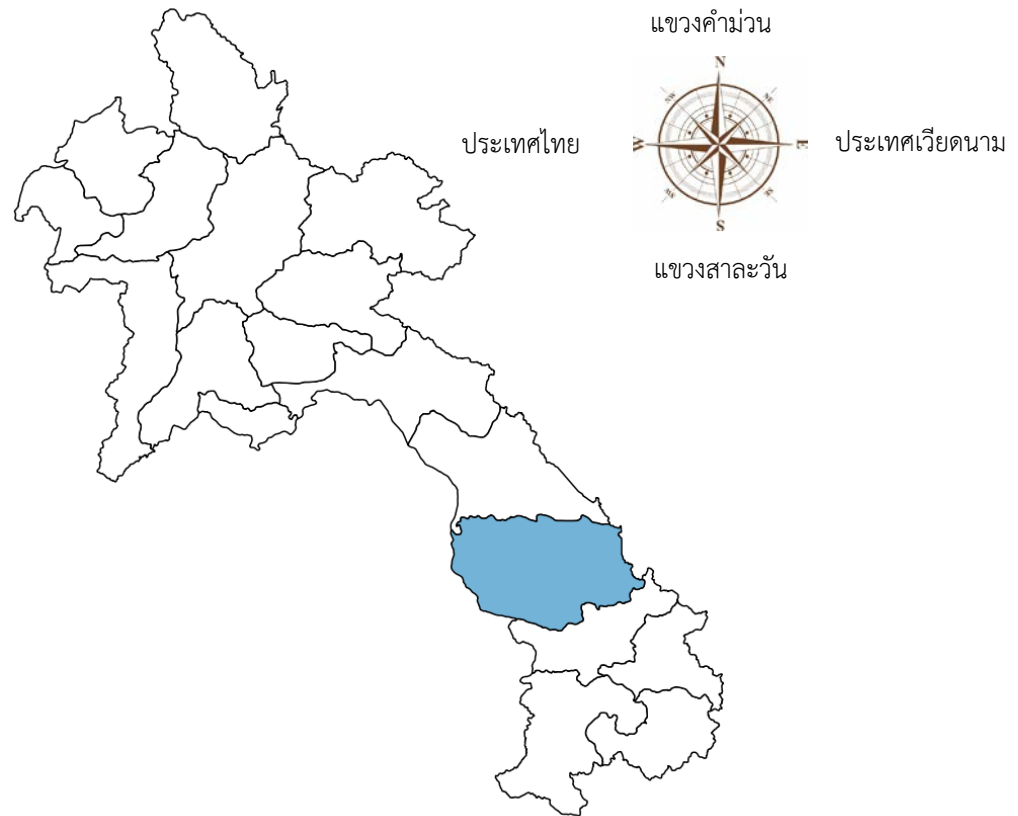

ที่มา: คณะผู้วิจัย

แขวงสะหวันนะเขต มีพื้นที่ 21,774 ตารางกิโลเมตร ซึ่งมากที่สุดเมื่อเทียบกับแขวงอื่นๆ และในปี 2558 มีประชากรทั้งหมดประมาณ 9.7 แสนคน ซึ่งทำให้เป็นพื้นที่ที่มีความหนาแน่นของประชากรมากที่สุดเป็นอันดับ 2 ใน สปป.ลาว (45 คนต่อตารางกิโลเมตร)

หากพิจารณาด้านเศรษฐกิจปี 2558 จะพบว่า ภาคเกษตรกรรมคิดเป็นสัดส่วนมากถึงร้อยละ 39.3 ของผลิตภัณฑ์มวลรวมรายแขวง รองลงมาคือ ภาคอุตสาหกรรม (ร้อยละ 31.2) และภาคบริการ (ร้อยละ 29.5) ตามลำดับ ทั้งนี้ ในปี 2559 แขวงสะหวันนะเขตยังเป็นเมืองที่มีนักท่องเที่ยวต่างชาติเดินทางเข้ามาเป็นอันดับที่ 2 รองจากนครหลวงเวียงจันทน์โดยมีจำนวนประมาณ 8.7 แสนคน (ตารางที่ 4.4)

ตารางที่ 4.4 ข้อมูลทั่วไปเกี่ยวกับแขวงสะหวันนะเขต ปี 2558

ข้อมูลทั่วไป	
โครงสร้างทางเศรษฐกิจ (ร้อยละ)*	เกษตรกรรม (39.3) อุตสาหกรรม (31.2) บริการ (29.5)
เนื้อที่ (ตารางกิโลเมตร)	21,774
ประชากร (คน)	969,697
ความหนาแน่นของประชากร (คน/ตารางกิโลเมตร)	45
จำนวนเมือง (เมือง)**	15

ข้อมูลทั่วไป	
ประชากรในเขตเมือง (ร้อยละของประชากรทั้งหมด)	22.2
กำลังแรงงาน (คน)	538,772
ประชากรที่จบการศึกษาระดับปริญญาตรีหรือสูงกว่า (คน)	10,168
อัตราการอ่านออกเขียนได้ของประชากรที่มีอายุมากกว่า 15 ปีขึ้นไป (ร้อยละ)	78.6
จำนวนนักท่องเที่ยวต่างชาติ (คน) (ข้อมูล ณ ปี 2559)***	866,630

ที่มา: Results of Population and Housing Census 2015, Lao Statistics Bureau/ Statistical Yearbook 2015, Lao Statistics Bureau/ Statistical Report on Tourism 2016, Tourism Marketing Department/ Cities, SEZs and Connectivity in Major Provinces of Laos, JETRO

หมายเหตุ: \* คือ ข้อมูลจาก Cities, SEZs and Connectivity in Major Provinces of Laos

\*\* คือ ข้อมูลจาก Statistical Yearbook 2015

\*\*\* คือ ข้อมูลจาก Statistical Report on Tourism 2016

เมื่อพิจารณาถึงความเป็นเมืองของแขวงสะหวันนะเขตพบว่า ประชากรในเขตเมืองของแขวงสะหวันนะเขตมีเพียงร้อยละ 22.2 ของประชากรทั้งหมดในแขวง โดยมีสัดส่วนดังกล่าวเป็นอันดับที่ 14 จาก 17 แขวงของ สปป.ลาว ทั้งนี้ เมืองที่มีประชากรในเขตเมืองมากที่สุดคือ เมืองโกสอน พมวิหาน (ร้อยละ 73) เมืองอุทุมพอน (ร้อยละ 27.6) เมืองไซพูทอง (ร้อยละ 24) และเมืองเซโปน (ร้อยละ 22) (ภาพที่ 4.4)

ภาพที่ 4.4 สัดส่วนประชากรในเขตเมืองปี 2558 จำแนกตามเมืองในแขวงสะหวันนะเขต

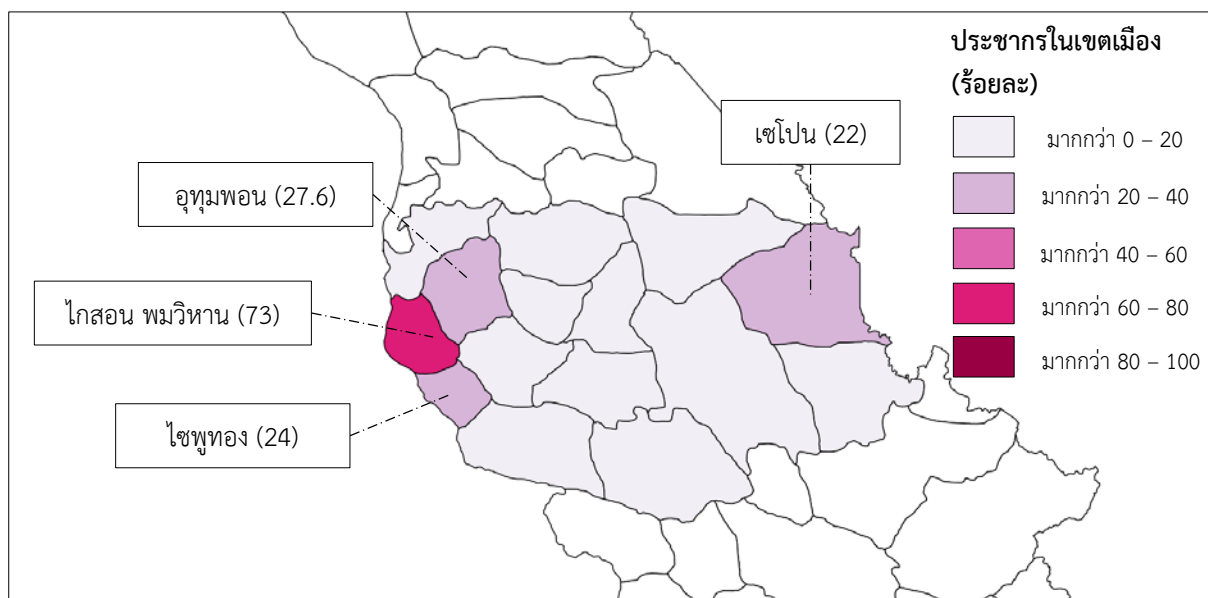

ที่มา: Results of Population and Housing Census 2015, Lao Statistics Bureau

ทั้งนี้ อัตราค่าน้ำประปาในเมืองแขวงสะหวันนะเขต จะเป็นไปตามที่แสดงไว้ในตารางที่ 4.5 ส่วนอัตราค่าไฟฟ้าจะถูกเก็บในอัตราเดียวกันทั่วประเทศตามที่ได้กล่าวไว้ในหัวข้อก่อนหน้า (ตารางที่ 4.3)

ตารางที่ 4.5 อัตราค่าน้ำประปาในแขวงสะหวันนะเขต

ประเภทผู้ใช้	ราคาค่าน้ำประปา (กิบ/ลูกบาศก์เมตร)	ราคาค่าน้ำประปา (เหรียญสหรัฐ/ลูกบาศก์เมตร)
<b>ประเภทที่ 1: ผู้ใช้น้ำในครัวเรือน</b>		
- ใช้น้ำตั้งแต่ 0-7 ลูกบาศก์เมตร/เดือน	2,025	0.25
- ใช้น้ำตั้งแต่ 8-15 ลูกบาศก์เมตร/เดือน	2,978	0.37
- ใช้น้ำมากกว่า 15 ลูกบาศก์เมตร/เดือน	3,930	0.48
<b>ประเภทที่ 2: องค์กรภาครัฐ</b>	2,978	0.37
<b>ประเภทที่ 3: ธุรกิจทุกประเภท</b>	5,264	0.65

ที่มา: บริษัทน้ำประปาสะหวัน-ดีเคแอลเอส จำกัด และรัฐวิสาหกิจน้ำประปาแขวงสะหวันนะเขต

(สืบค้นข้อมูลเมื่อเดือนกันยายน 2560)

หมายเหตุ: ราคาค่าน้ำประปาขั้นต่ำสำหรับผู้ประเภทที่ 1 คือ 2,025 กิบ สำหรับผู้ประเภทที่ 2 คือ 2,978 กิบ และสำหรับผู้ประเภทที่ 3 คือ 5,264 กิบ

## 4 2 เขตเศรษฐกิจพิเศษ<sup>31</sup>

### 4.2.1 ภาพรวมเขตเศรษฐกิจพิเศษ

เขตเศรษฐกิจพิเศษแห่งแรกของ สปป.ลาว คือ เขตเศรษฐกิจพิเศษสะหวัน-เซโน ก่อตั้งขึ้นเมื่อปี 2545 ภายหลังจากการเปิดสะพานมิตรภาพไทย-ลาว แห่งที่ 2 และในปัจจุบัน สปป.ลาว มีเขตเศรษฐกิจพิเศษทั้งหมด 12 เขต (ตารางที่ 4.6) ซึ่งแบ่งได้เป็น 3 ประเภท ดังนี้

- 1) เขตอุตสาหกรรม ได้แก่ เขตเศรษฐกิจพิเศษสะหวัน-เซโน เขตนิคมอุตสาหกรรมการค้าเวียงจันทน์-โนนทอง เขตพัฒนาเศรษฐกิจไชยเซษฐา เขตเศรษฐกิจภูเขียว และเขตเศรษฐกิจพิเศษจำปาสัก
- 2) เขตการท่องเที่ยว และศูนย์กลางความเป็นเมือง ได้แก่ เขตเศรษฐกิจพิเศษสามเหลี่ยมทองคำ เขตเศรษฐกิจเฉพาะบึงธาตุหลวง เขตเศรษฐกิจเฉพาะเวียงจันทน์-ลองແທງค์ และเขตเศรษฐกิจพิเศษหลวงพระบาง
- 3) เขตการค้าและโลจิสติกส์ ได้แก่ เขตเศรษฐกิจเฉพาะบ่อเต็นแดนคำ เขตเศรษฐกิจเฉพาะดงโพสี และเขตเศรษฐกิจพิเศษท่าแขก

<sup>31</sup> หน่วยงานที่กำกับดูแลเขตเศรษฐกิจพิเศษใน สปป.ลาว คือ ห้องการส่งเสริมและคุ้มครองเขตเศรษฐกิจพิเศษ (Special Economic Zone Promotion and Management Office: SEZO) สังกัดกระทรวงแผนการและการลงทุน

ตารางที่ 4.6 ภาพรวมของเขตเศรษฐกิจพิเศษใน สปป.ลาว

ลำดับ	เขตเศรษฐกิจพิเศษ	แขวง	ปีที่ก่อตั้ง	ขนาดพื้นที่ (เฮกตาร์)
<b>เขตอุตสาหกรรม</b>				
1	เขตเศรษฐกิจพิเศษ สะหวัน-เซโน	สะหวันนะเขต	2545	842
2	เขตนิคมอุตสาหกรรม การค้าเวียงจันทน์-โนนทอง	นครหลวงเวียงจันทน์	2552	110
3	เขตเศรษฐกิจพิเศษไชยเซษฐา	นครหลวงเวียงจันทน์	2553	1,000
4	เขตเศรษฐกิจเฉพาะภูเขียว	คำม่วน	2554	4,850
5	เขตเศรษฐกิจพิเศษจำปาสัก	จำปาสัก	2558	1,306
<b>เขตการท่องเที่ยว และศูนย์กลางความเป็นเมือง</b>				
6	เขตเศรษฐกิจพิเศษสามเหลี่ยมทองคำ	บ่อแก้ว	2550	3,000
7	เขตเศรษฐกิจเฉพาะบึงธาตุหลวง	นครหลวงเวียงจันทน์	2554	365
8	เขตเศรษฐกิจเฉพาะเวียงจันทน์-ลองแตงค์	นครหลวงเวียงจันทน์	2551	560
9	เขตเศรษฐกิจพิเศษหลวงพระบาง	หลวงพระบาง	2559	4,850
<b>เขตการค้า และโลจิสติกส์</b>				
10	เขตเศรษฐกิจเฉพาะบ่อเต็นแดนคำ	หลวงน้ำทา	2546	1,640
11	เขตเศรษฐกิจเฉพาะดงโพสี	นครหลวงเวียงจันทน์	2552	54
12	เขตเศรษฐกิจเฉพาะท่าแขก	คำม่วน	2555	1,035
<b>รวม</b>				<b>19,612</b>

ที่มา: Special Economic Zone Promotion and Management Office (ข้อมูลจากการสัมภาษณ์ ณ ปี 2560)

หมายเหตุ: 1 เฮกตาร์ เท่ากับ 6.25 ไร่

ในบรรดาเขตเศรษฐกิจพิเศษทั้งหมด เขตเศรษฐกิจพิเศษ 2 แห่งที่ตั้งอยู่บนระเบียงเศรษฐกิจแห่งอนุภูมิภาคแม่น้ำโขง (GMS Economic Corridors) ได้แก่ เขตเศรษฐกิจพิเศษสะหวัน-เซโน ซึ่งตั้งอยู่บนระเบียงเศรษฐกิจแนวตะวันออก-ตะวันตก (East-West Economic Corridor) และเขตเศรษฐกิจพิเศษบ่อเต็นแดนคำ ซึ่งตั้งอยู่บนระเบียงเศรษฐกิจแนวเหนือ-ใต้ (North-South Economic Corridor)

ทั้งนี้ มูลค่าการลงทุนในเขตเศรษฐกิจพิเศษสะสมตั้งแต่ปี 2546 ถึงมีนาคม 2560<sup>32</sup> มีจำนวนทั้งสิ้น 1,644.1 ล้านดอลลาร์สหรัฐฯ โดยเป็นการลงทุนจากผู้พัฒนาเขตเศรษฐกิจพิเศษมากที่สุด คิดเป็นร้อยละ 77 ของมูลค่าการลงทุนสะสมทั้งหมด (1,270.3 ล้านดอลลาร์สหรัฐฯ) รองลงมาคือ การลงทุนจากนักลงทุนที่เข้าไปลงทุนภายในเขตฯ (ร้อยละ 21.5 หรือ 349.5 ล้านดอลลาร์สหรัฐฯ) และการลงทุนโดยรัฐบาล (ร้อยละ 1.5 หรือ 24.3 ล้านดอลลาร์สหรัฐฯ) ตามลำดับ

<sup>32</sup> ข้อมูลจากการสัมภาษณ์



### 4.2.2 ตัวอย่างของเขตเศรษฐกิจพิเศษ

เขตอุตสาหกรรมที่นักลงทุนต่างชาติ โดยเฉพาะนักลงทุนไทยให้ความสนใจคือ เขตอุตสาหกรรมการค้าเวียงจันทน์-โนนทอง ซึ่งอยู่ในนครหลวงเวียงจันทน์ และเขตเศรษฐกิจพิเศษสะหวัน-เซโน ซึ่งอยู่ในแขวงสะหวันนะเขต

#### 4.2.2.1 เขตอุตสาหกรรมการค้าเวียงจันทน์-โนนทอง (Vientiane Industry and Trade Area)

เขตอุตสาหกรรม การค้าเวียงจันทน์-โนนทอง หรือ VITA Park อยู่ภายใต้การดูแลของบริษัท Lao VITA Development Co., Ltd ซึ่งเป็นการร่วมทุนระหว่างกระทรวงอุตสาหกรรมและการค้า (ถือหุ้นร้อยละ 30) และ Nam Wei Development Co., Ltd ซึ่งเป็นบริษัทสัญชาติไต้หวัน (ถือหุ้นร้อยละ 70) โดยมีพื้นที่ทั้งหมด 110 เฮกตาร์ (หรือ 687.5 ไร่) และมีที่ดินให้เช่าประมาณ 107 แปลง ดังแสดงในภาพที่ 4.5

ภาพที่ 4.5 แปลงที่ดินในเขตอุตสาหกรรมการค้าเวียงจันทน์ – โนนทอง



ที่มา: Vientiane Industry and Trade Area (ข้อมูล ณ เดือนมีนาคม 2560)

ในปัจจุบัน พื้นที่ได้ถูกเช่าแล้วประมาณกว่าร้อยละ 60 จากที่ดินให้เช่าทั้งหมด และมีบริษัทที่เข้าไปลงทุนทั้งสิ้น 48 บริษัท ซึ่งส่วนหนึ่งเป็นนักลงทุนต่างชาติ เช่น จีน ฮองกง มาเลเซีย เดนมาร์ก ใต้หวัน ไทย และญี่ปุ่น (ตารางที่ 4.7)

ตารางที่ 4.7 ตัวอย่างบริษัทต่างชาติที่เข้าไปลงทุนในเขตนิคมอุตสาหกรรมการค้าเวียงจันทน์-โนนทอง

ลำดับ	ชื่อบริษัท	สัญชาติ	ประเภทธุรกิจ
1	Daiichi Denshi Lao Co., Ltd	ญี่ปุ่น	ประกอบชิ้นส่วนอิเล็กทรอนิกส์
2	MMC Electronics Lao Co., Ltd	ญี่ปุ่น	อุปกรณ์อิเล็กทรอนิกส์
3	Lao Tool Co., Ltd	ญี่ปุ่น	คีมและเครื่องมือช่าง
4	Sisiku Lao Co., Ltd	ญี่ปุ่น	ล้อและลูกล้อ
5	Mekong Industrial Co., Ltd	จีน	วัสดุเชื่อมและชิ้นส่วนเฟอร์นิเจอร์ไม้
6	Laos GUANDE Co., Ltd	จีน	ผลิตภัณฑ์ที่เกี่ยวข้องกับถ่านคาร์บอน
7	Hong Xin Industrial Co., Ltd	จีน	ประกอบรถจักรยานยนต์
8	Lao Yucai Technology Co., Ltd	จีน	คอนกรีต
9	Jui-Fang Electronics Co., Ltd	ใต้หวัน	ประกอบชิ้นส่วนอิเล็กทรอนิกส์
10	Chiem Patana (Lao) Co., Ltd	ไทย	สิ่งทอ
11	Lao Comfort Garment Manufactory Ltd	ฮองกง	ผลิตภัณฑ์สวมใส่ทำงาน
12	Mascot International (Lao) Sole Co., Ltd	เดนมาร์ก	ผลิตภัณฑ์สวมใส่ทำงานในอุตสาหกรรม
13	Chuacity Foods (Laos) Co., Ltd (กำลังก่อสร้าง)	ไทย	ผลิตน้ำปลาและซีอิ๊วขาว
14	Chareon Pokphand Produce Co., Ltd (กำลังก่อสร้าง)	ไทย	แปรรูปข้าวโพด
15	VT Greater Pharma Co., Ltd (กำลังก่อสร้าง)	ไทย	ผลิตภัณฑ์เพื่อสุขภาพ

ที่มา: Vientiane Industry and Trade Area (สืบค้นเมื่อเดือนสิงหาคม 2560)

ในด้านความเชื่อมโยงกับพื้นที่ทางเศรษฐกิจและโลจิสติกส์ในภูมิภาคนั้น เขตอุตสาหกรรมฯ มีความได้เปรียบด้านที่ตั้ง โดยอยู่ห่างจาก

- ท่าเรือกรุงเทพ ประเทศไทย 652 กิโลเมตร
- ท่าเรือแหลมฉบัง ประเทศไทย 696 กิโลเมตร
- ท่าเรือวินท์ (Vinh Port) ประเทศเวียดนาม 460 กิโลเมตร
- เขตเศรษฐกิจพิเศษสะหวัน-เซโน 462 กิโลเมตร

สำหรับต้นทุนในการประกอบการ และสิทธิประโยชน์ทางภาษี แสดงไว้ในตารางที่ 4.8 และ 4.9

ตารางที่ 4.8 ต้นทุนในการประกอบการในเขตนิคมอุตสาหกรรมการค้าเวียงจันทน์-โนนทอง

ค่าใช้จ่าย	ราคา
ค่าน้ำประปา (เหรียญสหรัฐฯ/ลูกบาศก์เมตร)	0.47
ค่าไฟฟ้า (เหรียญสหรัฐฯ/กิโลวัตต์)	0.096
ค่าจ้างแรงงานระดับผู้บริหาร (เหรียญสหรัฐฯ/เดือน)	1,200-1,500
ค่าจ้างแรงงานทั่วไป (เหรียญสหรัฐฯ/เดือน)	150
ค่าจ้างวิศวกร (เหรียญสหรัฐฯ/เดือน)	600-1,200
ค่าเช่าที่ดิน (เหรียญสหรัฐฯ/ตารางเมตร)*	35-40

ที่มา: Vientiane Industry and Trade Area (สืบค้นเมื่อเดือนสิงหาคม 2560)

หมายเหตุ: \* ค่าเช่าที่ดินดังกล่าวเป็นราคารวมตลอดระยะเวลาการเช่าสูงสุด 75 ปี

ตารางที่ 4.9 สิทธิประโยชน์ทางภาษีสำหรับการลงทุนในเขตนิคมอุตสาหกรรมการค้าเวียงจันทน์-โนนทอง

ภาษี	สิทธิประโยชน์ทางภาษี	หมายเหตุ
ภาษีการขาย (Sale tax)	ยกเว้นภาษี สำหรับการนำเข้าและส่งออกวัตถุดิบเพื่อผลิต และค้าขาย ภายใน VITA Park	
ภาษีการบริโภค (Consumption tax)	ยกเว้นภาษี สำหรับวัตถุดิบที่นำเข้าจากต่างประเทศหรือภายนอก VITA Park เพื่อผลิต และค้าขายภายใน VITA Park	
ภาษีกำไร	1) ภาคอุตสาหกรรมการผลิต - ยกเว้นภาษี 5-10 ปี หากเป็นการผลิตเพื่อส่งออกร้อยละ 70 หรือมากกว่า - ยกเว้นภาษี 5-7 ปี หากเป็นการผลิตเพื่อส่งออกร้อยละ 30-69 - ยกเว้นภาษี 5 ปี หรือต่ำกว่า หากเป็นการผลิตเพื่อส่งออกต่ำกว่าร้อยละ 30	หลังจากพ้นระยะการยกเว้นภาษี อัตราภาษีจะไม่เกินร้อยละ 10
	2) ภาคการค้าและการพาณิชย์ - ยกเว้นภาษี 5 ปี สำหรับการส่งออกสินค้าที่ผลิตใน VITA Park หรือใน สปป.ลาว - ยกเว้นภาษี 2 ปี สำหรับกิจการด้านการค้าอื่นๆ	หลังจากพ้นระยะการยกเว้นภาษี อัตราภาษีจะเท่ากับร้อยละ 10
	3) ภาคบริการ เช่น บริษัทจัดหาแรงงาน บริการคำแนะนำจากผู้เชี่ยวชาญ การขนส่ง ศูนย์การศึกษา - ยกเว้น 2 ปี สำหรับเงินลงทุน 50,000-149,000 เหรียญสหรัฐฯ - ยกเว้น 4 ปี สำหรับเงินลงทุน 150,000-299,000 เหรียญสหรัฐฯ - ยกเว้น 6 ปี สำหรับเงินลงทุน 300,000-499,000 เหรียญสหรัฐฯ - ยกเว้น 8 ปี สำหรับเงินลงทุน 500,000-1,999,000 เหรียญสหรัฐฯ - ยกเว้น 10 ปี สำหรับเงินลงทุน 2 ล้านเหรียญสหรัฐฯหรือมากกว่า - ยกเว้นภาษีสำหรับ ศูนย์การศึกษาและฝึกอบรม โรงเรียนประถม และมัธยม	หลังจากพ้นระยะการยกเว้นภาษี อัตราภาษีจะเท่ากับร้อยละ 10
ภาษีเงินได้บุคคลธรรมดา	- ร้อยละ 7 ของรายได้ สำหรับชาวต่างชาติ - ร้อยละ 7 ของรายได้ สำหรับคนลาวที่มีรายได้เกิน 600,000 กีบ	
ภาษีศุลกากร	ยกเว้นภาษี	

ที่มา: Vientiane Industry and Trade Area (สืบค้นเมื่อเดือนสิงหาคม 2560)

#### 4.2.3.2 เขตเศรษฐกิจพิเศษสะหวัน-เซโน (Savan-Seno Special Economic Zone)

เขตเศรษฐกิจพิเศษสะหวัน-เซโน เป็นเขตเศรษฐกิจพิเศษที่ตั้งอยู่ทางตอนกลางของ สปป.ลาว โดยอยู่บนระเบียงเศรษฐกิจแนวตะวันออก-ตะวันตก และอยู่ห่างจากพื้นที่ทางเศรษฐกิจและโลจิสติกส์ที่สำคัญดังนี้

- สนามบินอุดรราชธานี 180 กิโลเมตร
- นครหลวงเวียงจันทน์ 424 กิโลเมตร
- ท่าเรือดานัง ประเทศเวียดนาม 540 กิโลเมตร
- สนามบินสุวรรณภูมิ 633 กิโลเมตร
- ท่าเรือแหลมฉบัง 690 กิโลเมตร
- ท่าเรือไฮฟอง ประเทศเวียดนาม 722 กิโลเมตร
- กรุงเทพมหานคร ประเทศเวียดนาม 726 กิโลเมตร

พื้นที่ภายในเขตเศรษฐกิจพิเศษ แบ่งเป็น 4 ส่วน ได้แก่

- พื้นที่ส่วน A ศูนย์กลางอุตสาหกรรมการค้าและบริการสำคัญ (Savan City)
- พื้นที่ส่วน B ศูนย์กลางการขนส่งและกระจายสินค้า (Logistic Park)
- พื้นที่ส่วน C เขตอุตสาหกรรมพิเศษ (Savan Park)
- พื้นที่ส่วน D บริเวณที่อยู่อาศัยของประชาชน (Resettlement)

สำหรับพื้นที่ส่วน C หรือเขตอุตสาหกรรมพิเศษ (Savan Park) ซึ่งมีขนาด 234.422 เฮกตาร์ เป็นการพัฒนาโดยบริษัท Savan Pacifica Development Co.Ltd. ซึ่งเป็นการร่วมทุนระหว่างรัฐบาลของ สปป.ลาว และบริษัท Pacifica Streams Development (Malaysia) Co.Ltd) ของมาเลเซีย โดยกลุ่มเป้าหมายหลักของเขตอุตสาหกรรมพิเศษคือ นักลงทุนในอุตสาหกรรมที่ใช้แรงงานเข้มข้น เช่น การผลิตรองเท้า อุตสาหกรรมตัดเย็บเสื้อผ้า และการประกอบชิ้นส่วนของเล่น ทั้งนี้ ในเขตเศรษฐกิจพิเศษ มีศูนย์บริการการลงทุนแบบเบ็ดเสร็จ (OSS) ซึ่งนักลงทุนสามารถดำเนินการขอใบอนุญาตการลงทุน และการจดทะเบียนวิสาหกิจได้โดยตรง โดยใช้ระยะเวลาประมาณ 5 วัน

ณ เดือนพฤษภาคม 2560 มีนักลงทุนเข้าไปลงทุนในเขตอุตสาหกรรมพิเศษทั้งสิ้น 55 ราย โดยนักลงทุนต่างชาติที่เข้าไปลงทุนจำนวนมากที่สุด คือไทย (11 ราย) มาเลเซีย (7 ราย) และ ญี่ปุ่น (5 ราย) ตามลำดับ (ภาพที่ 4.6) โดยส่วนใหญ่เป็นนักลงทุนในอุตสาหกรรมการผลิต เช่น การผลิตชิ้นส่วนอิเล็กทรอนิกส์ และการผลิตสีทาบ้าน ตัวอย่างดังแสดงในตารางที่ 4.10

ภาพที่ 4.6 จำนวนนักลงทุนในเขตอุตสาหกรรมพิเศษสะหวัน จำแนกตามสัญชาติ

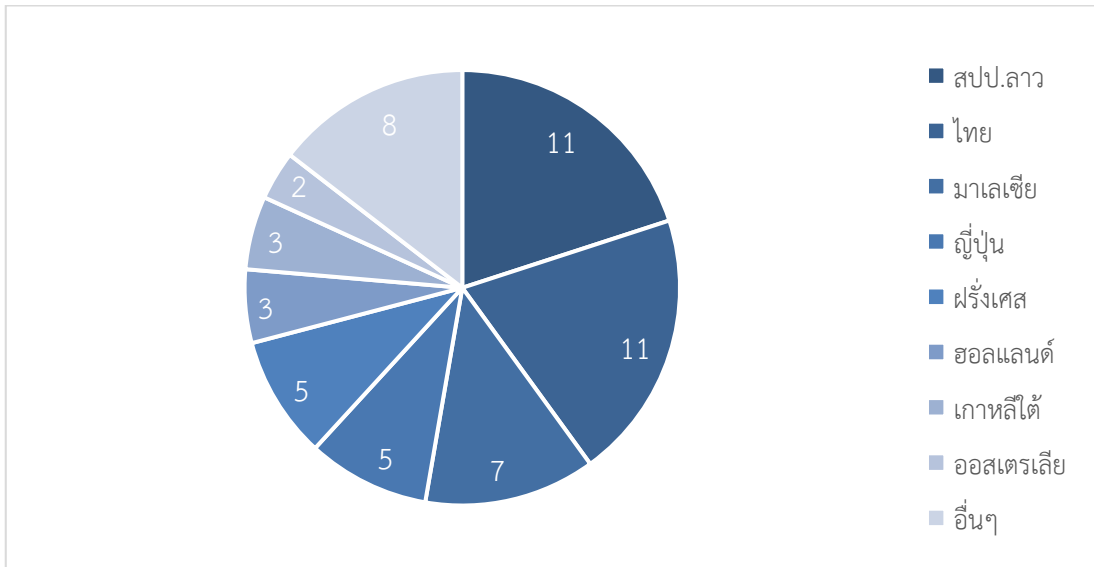

ที่มา: Savan Park (ข้อมูล ณ เดือนพฤษภาคม 2560)

ตารางที่ 4.10 ตัวอย่างบริษัทที่เข้าไปลงทุนในเขตอุตสาหกรรมพิเศษสะหวัน

ลำดับ	ชื่อบริษัท	ประเภทธุรกิจ
1	LaosTin Smelting & Refining Co., Ltd	ผลิตภัณฑ์ที่เกี่ยวข้องกับดีบุก
2	KP Beau Lao Co., Ltd	ของเล่นพลาสติกและเครื่องสำอาง
3	Aeroworks Co., Ltd	ฮาร์ดแวร์เครื่องจักร
4	Essilor Lao Co., Ltd	ผลิตเลนส์สายตา
5	Toyota Boshoku Lao Co., Ltd	อุปกรณ์ภายในรถยนต์ (เช่น เบาะที่นั่ง)
6	Savan Logistics Co., Ltd	การขนส่ง
7	Celestica (Lao) Co., Ltd	อุปกรณ์อิเล็กทรอนิกส์
8	MISUZU Lao Co., Ltd	ชิ้นส่วนอิเล็กทรอนิกส์
9	Kitani Electric Lao Co., Ltd	ชิ้นส่วนอิเล็กทรอนิกส์
10	Cvilux Lao Co., Ltd	ชิ้นส่วนอิเล็กทรอนิกส์
11	URAI PAINTS LAO Co., Ltd	ผลิตสีทาบ้าน
12	Denzo International Co., Ltd	ผลิตสีทาบ้าน
13	C & T Modular Co., Ltd	ผลิตอาคารสำเร็จรูป เช่น ตู้สำนักงาน

ที่มา: Savan Park (ข้อมูลจากการสัมภาษณ์ ณ ปี 2560)

การลงทุนในเขตฯ จะทำให้นักลงทุนได้รับการยกเว้นภาษีกำไร เป็นระยะเวลา 2-10 ปี แม้ว่าจะพ้นช่วงระยะเวลายกเว้นไปแล้ว อัตราภาษีโดยเฉลี่ยก็ยังต่ำกว่าอัตราภาษีภายนอกเขตฯ โดยจะอยู่ในช่วงร้อยละ 8 ถึง 10 นอกจากนี้ นักลงทุนยังไม่ต้องเสียภาษีมูลค่าเพิ่มและภาษีสำหรับการนำเข้า (ตารางที่ 4.11) ทั้งนี้ ต้นทุนในการประกอบการในเขตฯ แสดงไว้ในตารางที่ 4.12

ตารางที่ 4.11 เปรียบเทียบสิทธิประโยชน์ทางภาษีระหว่างภายในและภายนอกเขตอุตสาหกรรมพิเศษ  
สะหวัน (Savan Park)

สิทธิประโยชน์	ภายใน Savan Park	ภายนอก Savan Park
ระยะเวลาในการยกเว้นภาษีกำไร	2-10 ปี	ขึ้นอยู่กับพื้นที่ที่เข้าไปลงทุน ภายใต้ กฎหมายว่าด้วยการส่งเสริมการลงทุน
อัตราภาษีกำไร หลังจากพ้นระยะการยกเว้นภาษีกำไร	ร้อยละ 8-10	สูงสุดร้อยละ 24
อัตราภาษีเงินได้บุคคลธรรมดา	ร้อยละ 5	ร้อยละ 0-24 (ภาษีอัตราก้าวหน้า)
อัตราภาษีเงินปันผล หลังจากพ้นระยะการยกเว้นภาษี	ร้อยละ 5	ร้อยละ 10
อัตราภาษีมูลค่าเพิ่ม	ร้อยละ 0	ร้อยละ 10
อัตราภาษีนำเข้า	ร้อยละ 0	ร้อยละ 5 ถึง 40

ที่มา: Savan Park (ข้อมูลจากการสัมภาษณ์ ณ ปี 2560)

ตารางที่ 4.12 ต้นทุนในการลงทุนในเขตอุตสาหกรรมพิเศษสะหวัน

ค่าใช้จ่าย	ราคา
ค่าน้ำประปา (เหรียญสหรัฐฯ/ลูกบาศก์เมตร)	0.65
ค่าไฟฟ้า (เหรียญสหรัฐฯ/กิโลวัตต์)	0.09
ค่าจ้างแรงงานทั่วไป (เหรียญสหรัฐฯ/เดือน)	112
ค่าจ้างวิศวกร (เหรียญสหรัฐฯ/เดือน)	200-250
ค่าเช่าที่ดิน (เหรียญสหรัฐฯ/ตารางเมตร/ปี)*	0.46-0.53

ที่มา: Savan Park (สืบค้นเมื่อเดือนสิงหาคม ปี 2560)

หมายเหตุ: \* ระยะเวลาการเช่าที่ดินสูงสุด คือ 75 ปี

โดยสามารถขอต่ออายุได้

## บทที่ 5 ข้อมูลเชิงลึกเกี่ยวกับอุตสาหกรรมเกษตรแปรรูป

### 5.1 ภาพรวมอุตสาหกรรม

แม้ว่า สปป.ลาว เป็นประเทศที่มีพื้นที่ทำการเกษตร ผลิตผลทางการเกษตร และแรงงานในภาคเกษตร อยู่มาก แต่อุตสาหกรรมเกษตรแปรรูปในสปป.ลาว ยังไม่ได้รับการพัฒนามากนัก และการลงทุนขนาดใหญ่ ส่วนมากเป็นการลงทุนจากต่างชาติ

เกษตรกรรมเป็นภาคเศรษฐกิจที่สำคัญของสปป.ลาว โดยในปี 2559 มีสัดส่วนคิดเป็นร้อยละ 19.5<sup>33</sup> ของผลิตภัณฑ์มวลรวมภายในประเทศ (GDP) ซึ่งเป็นสัดส่วนที่สูงเมื่อเทียบกับไทย (ร้อยละ 8.3) นอกจากนี้ แรงงานในภาคเกษตรกรรม ประมง และป่าไม้คิดเป็นสัดส่วนสูงถึงร้อยละ 72 ของกำลังแรงงานทั้งหมดในปี 2558

ตัวอย่างพืชเศรษฐกิจที่สำคัญของสปป.ลาว คือ ข้าวโพด อ้อย กาแฟ ซึ่งจะมีปริมาณผลผลิตแตกต่างกันออกไปในแต่ละภูมิภาค<sup>34</sup> ดังนี้ (ภาพที่ 5.1)

- ข้าวโพด: ร้อยละ 67.4 ของผลผลิตรวมทั้งหมดมาจากภาคเหนือ โดยผลผลิตส่วนใหญ่อยู่ที่แขวงไชยบุรี (ร้อยละ 22.1) รองลงมาคือ แขวงอุดมไซ (ร้อยละ 21.3) และแขวงหัวพัน (ร้อยละ 11.5) ตามลำดับ อย่างไรก็ตาม ภาคใต้เป็นภูมิภาคที่มีผลผลิตข้าวโพดต่อไร่มากที่สุด โดยมากกว่าภาคเหนือร้อยละ 42
- อ้อย: ร้อยละ 50.2 ของผลผลิตรวมทั้งหมดมาจากภาคกลาง โดยผลผลิตส่วนใหญ่อยู่ที่แขวงสะหวันนะเขต (ร้อยละ 48.5) (ผู้ประกอบการไทยขนาดใหญ่เข้าไปลงทุนปลูกอ้อยและผลิตน้ำตาลในพื้นที่ดังกล่าว) รองลงมาคือ แขวงอัตตะปือ (ร้อยละ 26.7) และแขวงหลวงน้ำทา (ร้อยละ 9.4) ตามลำดับ และภาคกลางยังเป็นภูมิภาคที่มีผลผลิตอ้อยต่อไร่มากที่สุด โดยมากกว่าภาคเหนือ ร้อยละ 26.7 และมากกว่าภาคใต้ร้อยละ 20.1
- กาแฟ: ร้อยละ 96.3 ของผลผลิตรวมทั้งหมดมาจากภาคใต้ โดยผลผลิตส่วนใหญ่อยู่ที่แขวงจำปาสัก (ร้อยละ 50.5) (ผู้ประกอบการทั้งไทย และต่างชาติหลายรายเข้าไปเพาะปลูกกาแฟบนที่ราบสูงโบเลเวน ซึ่งมีสภาพภูมิอากาศที่เหมาะสมต่อการปลูกกาแฟ) รองลงมาคือ แขวงเซกอง (ร้อยละ 27.2) และแขวงสาละวัน (ร้อยละ 18.1) ตามลำดับ อย่างไรก็ตาม ภาคเหนือเป็นภูมิภาคที่มีผลผลิตกาแฟต่อไร่มากที่สุด โดยมากกว่าภาคใต้ร้อยละ 33.3

<sup>33</sup> ดูเพิ่มเติมได้ที่หัวข้อ 1.1

<sup>34</sup> สปป.ลาว แบ่งเป็น 3 ภาค ได้แก่ ภาคเหนือ (พงสาลี หลวงน้ำทา อุดมไซ บ่อแก้ว หลวงพระบาง หัวพัน ไชยบุรี) ภาคกลาง (นครหลวง เวียงจันทน์ เชียงขวาง เวียงจันทน์ บอลิคำไซ คำม่วน สะหวันนะเขต ไชยสมบุรณ์) และภาคใต้ (สาละวัน เซกอง จำปาสัก อัตตะปือ)

ภาพที่ 5.1 ผลผลิตข้าวโพด อ้อย และกาแฟ จำแนกตามแขวง ปี 2558

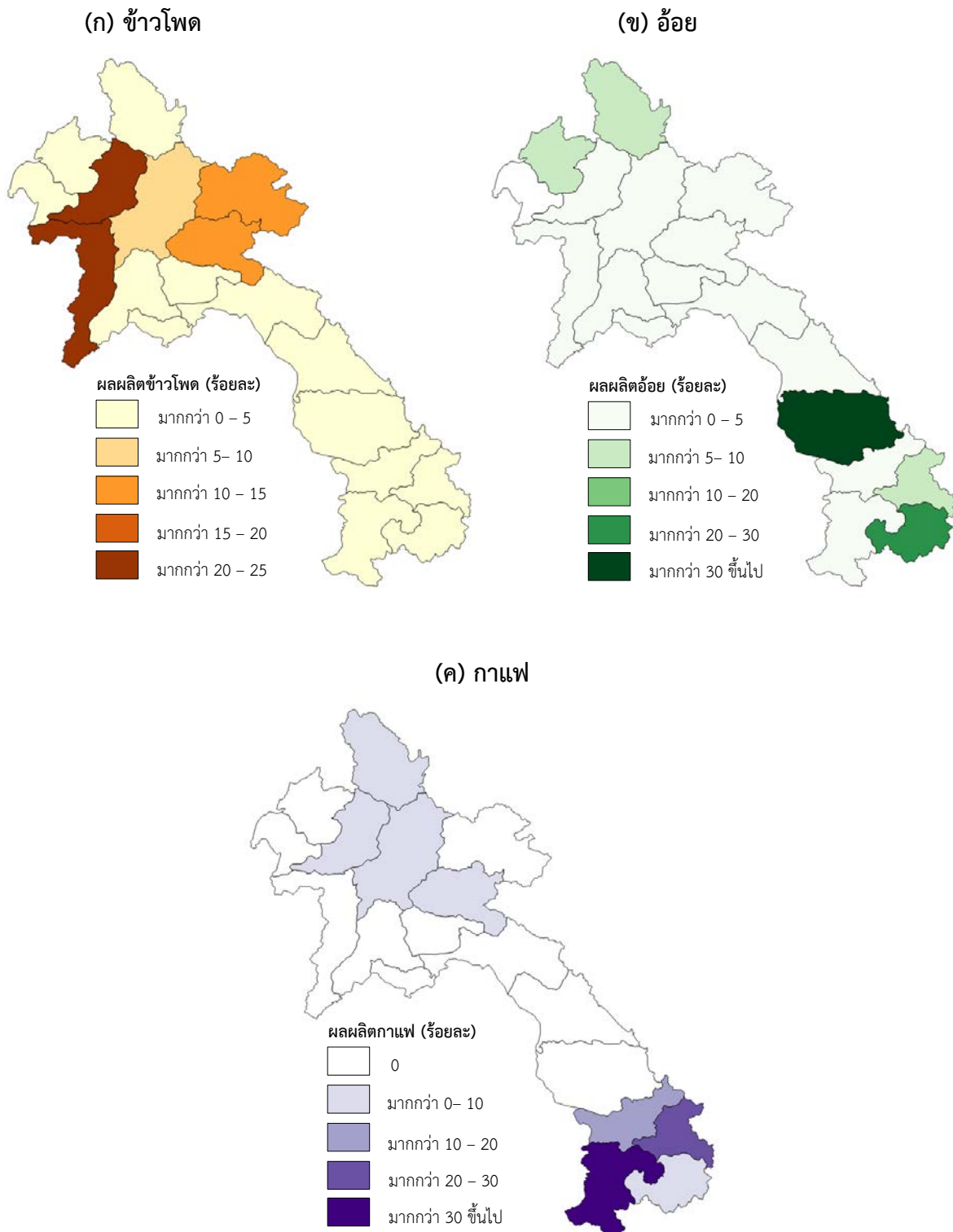

ที่มา: Statistical Yearbook 2015, Lao Statistics Bureau



อย่างไรก็ตาม ผลผลิตต่อไร่ในการเพาะปลูกพืชบางชนิดยังมีต่ำกว่าไทย เช่น อ้อย ซึ่งมีผลผลิตต่อไร่เฉลี่ยทั่วประเทศในปี 2558 น้อยกว่าไทยร้อยละ 24.<sup>35</sup> รวมทั้งการแปรรูปผลผลิตทางการเกษตรส่วนมากเป็นการแปรรูปเบื้องต้น เช่น ผลิตยางพาราก้อนหรือแท่ง และมันสำปะหลังตากแห้ง จึงทำให้มูลค่าเพิ่มยังไม่สูงมากนัก โดยผลผลิตอาหารแปรรูปของ สปป.ลาว ในปี 2558 มีสัดส่วนเพียงร้อยละ 2.4<sup>36</sup> ของผลิตภัณฑ์มวลรวมภายในประเทศ ดังนั้น รัฐบาลสปป.ลาวจึงให้ความสำคัญกับการพัฒนาธุรกิจเกษตรแปรรูป และส่งเสริมให้มีการลงทุนจากต่างชาติในธุรกิจดังกล่าว

## 5.2 นโยบายและสิทธิประโยชน์ส่งเสริม

รัฐบาลสปป.ลาว ได้กำหนดแผนพัฒนาทางสังคมและเศรษฐกิจแห่งชาติในระยะ 5 ปี ฉบับที่ 8 (ปี 2559- 2563) (8<sup>th</sup> Five-Year National Socio-Economic Development Plan (2016- 2020)) โดยมีเป้าหมายให้เศรษฐกิจเติบโตเฉลี่ยไม่น้อยกว่าร้อยละ 7.5 ต่อปี อีกทั้ง สนับสนุนภาคอุตสาหกรรมการผลิตมากขึ้น เช่น อุตสาหกรรมเกษตรแปรรูป นอกจากนี้ ยังกำหนดกลยุทธ์ในการพัฒนาภาคเกษตรกรรมปี 2568 และวิสัยทัศน์ปี 2573 (Agriculture Development Strategy to 2025 and Vision to the Year 2030) โดยมีเป้าหมายเพื่อสร้างความปลอดภัยทางอาหาร ผลิตสินค้าเกษตรที่มีศักยภาพ พัฒนาเกษตรกรรมที่สะอาด ปลอดภัย ยั่งยืน และเอื้อต่อการพัฒนาเศรษฐกิจในชนบท โดยภายในปี 2563 ภาคเกษตรกรรม และป่าไม้จะต้องเติบโตในอัตราร้อยละ 3.4 และมีสัดส่วนคิดเป็นร้อยละ 19 ของผลิตภัณฑ์มวลรวมภายในประเทศ รวมทั้งยังให้ความสำคัญกับการพัฒนาสินค้าที่มีสิ่งบ่งชี้ทางภูมิศาสตร์ เช่น กาแฟที่ราบสูงโบลเวิน

นอกจากนี้ รัฐบาลยังออกนโยบายส่งเสริมการลงทุนที่สอดคล้องกับเป้าหมายดังกล่าว ผ่านกฎหมายว่าด้วยการส่งเสริมการลงทุนปี 2559 ซึ่งกำหนดให้กิจการด้านเกษตรกรรมปลอดภัย และเกษตรแปรรูปที่เป็นมิตรต่อสิ่งแวดล้อมเป็นกิจกรรมที่ได้รับการส่งเสริม โดยให้สิทธิประโยชน์ต่างๆ ดังแสดงไว้ในตารางที่ 5.1

ตารางที่ 5.1 สิทธิประโยชน์ด้านภาษีกำไร และค่าเช่าหรือค่าสัมปทานที่ดินจากรัฐ<sup>37</sup>

เขต <sup>38</sup>	ยกเว้นภาษีกำไร (ปี)	ยกเว้นค่าเช่าหรือค่าสัมปทานที่ดินจากรัฐ (ปี)
เขต 1	15	15
เขต 2	7	8
เขต 3	เป็นไปตามระเบียบเฉพาะที่กำหนดไว้สำหรับแต่ละเขตเศรษฐกิจพิเศษ	

ที่มา: Law on Investment Promotion 2016

<sup>35</sup> สถิติการเกษตรของประเทศไทย ปี 2559, สำนักงานเศรษฐกิจการเกษตร และ Statistical Yearbook 2015, Lao Statistics Bureau

<sup>36</sup> Statistical Yearbook 2015, Lao Statistics Bureau

<sup>37</sup> ดูเพิ่มเติมได้ที่หัวข้อ 3.6

<sup>38</sup> เขต 1 คือ เขตทูลุกันดาร ห่างไกล และพื้นฐานโครงสร้างทางเศรษฐกิจและสังคมไม่เอื้อต่อการลงทุน

เขต 2 คือ เขตที่มีพื้นฐานโครงสร้างทางเศรษฐกิจและสังคมเอื้อต่อการลงทุน

เขต 3 คือ เขตเศรษฐกิจพิเศษ

ทั้งนี้ รัฐบาลได้ส่งเสริมให้นักลงทุนต่างชาติเข้ามาลงทุนในภาคเกษตรกรรมใน 2 รูปแบบใหญ่ๆ<sup>39</sup> คือ

- (1) แบบ 2+3 โดย 2 คือ ประชาชน ซึ่งจัดหาที่ดิน และแรงงาน ส่วน 3 คือ บริษัท ซึ่งมีข้อมูลด้านวิชาการ พันธุ์พืช และการตลาด
- (2) แบบ 1+4 โดย 1 คือ รัฐบาล ซึ่งจัดหาที่ดิน ส่วน 4 คือ บริษัท ซึ่งมีข้อมูลด้านวิชาการ พันธุ์พืช การตลาด และแรงงาน

### 5.3 กฎระเบียบที่สำคัญสำหรับการลงทุนในอุตสาหกรรมเกษตรแปรรูป

- การให้สัมปทานที่ดิน

ตามกฎหมายที่ดินของ สปป.ลาวปี 2546 และกฎหมายว่าด้วยการส่งเสริมการลงทุนปี 2559 กำหนดให้นักลงทุนต่างชาติเช่าที่ดินสัมปทานจากรัฐได้ไม่เกิน 50 ปี ขึ้นอยู่กับขนาด ประเภท มูลค่าการลงทุน เงินไข รวมถึงรายงานการศึกษาความเป็นไปได้ของธุรกิจที่จัดทำขึ้น โดยสามารถต่ออายุได้ขึ้นอยู่กับการพิจารณาจากภาครัฐเป็นรายกรณี ซึ่งจะต้องผ่านการรับรองจากรัฐบาล สภาแห่งชาติลาว หรือสภาในระดับท้องถิ่น ทั้งนี้ การลงทุนในกิจการสัมปทานจะต้องยื่นคำร้องต่อกระทรวงแผนการและการลงทุน<sup>40</sup> และต้องมีการชำระทุนจดทะเบียนขั้นต่ำภายใน 90 วัน ตามมูลค่าของโครงการลงทุน ดังที่แสดงไว้ในตารางที่ 5.2

ตารางที่ 5.2 สัดส่วนขั้นต่ำของทุนจดทะเบียนที่ต้องชำระภายในระยะเวลา 90 วัน

มูลค่าของโครงการลงทุน (ล้านเหรียญสหรัฐฯ)	สัดส่วนขั้นต่ำของทุนจดทะเบียน ที่ต้องชำระ (ร้อยละ)
< 10	3
10 - 500	2
> 500 - 1,000	1.5
> 1,000	1

ที่มา: Law on Investment Promotion 2016

- ค่าธรรมเนียมการเปลี่ยนที่ดิน

ในบางกรณี รัฐบาลอาจจัดสรรพื้นที่ป่าไม้เสื่อมโทรมให้เป็นพื้นที่สัมปทาน เพื่อให้ธุรกิจบุกเบิกและพัฒนาพื้นที่ดังกล่าว อย่างไรก็ตาม การเปลี่ยนป่าไม้ธรรมชาติไปเป็นพื้นที่ประเภทอื่นจะต้องเสียค่าธรรมเนียมตามรัฐบัญญัติว่าด้วยค่าธรรมเนียม และค่าบริการ ฉบับเลขที่ 003/ปทท (Edict on Fees and Service Charges No. 003/PO) นอกจากนี้ การเปลี่ยนที่ดินปลูกสร้างไปเป็นที่ดินเกษตรกรรมก็ต้องจ่ายค่าธรรมเนียมเช่นเดียวกัน แต่อัตราค่าธรรมเนียมจะน้อยกว่า (ตารางที่ 5.3)

<sup>39</sup> ข้อมูลจากการสัมภาษณ์

<sup>40</sup> ดูเพิ่มเติมที่หัวข้อ 3.1.2

ตารางที่ 5.3 ค่าธรรมเนียมในการเปลี่ยนที่ดินจากประเภทหนึ่งไปเป็นอีกประเภทหนึ่ง

จุดประสงค์ในการเปลี่ยนที่ดิน	อัตราค่าธรรมเนียม (กิบ/ตารางเมตร)		
	ตัวเมือง	ชานเมือง	ชนบท
การเปลี่ยนที่ดินป่าไม้ธรรมชาติไปเป็นที่ดินประเภทอื่น	25,000 (3.08)	20,000 (2.46)	15,000 (1.85)
การเปลี่ยนที่ดินปลูกสร้างไปเป็นที่ดินเกษตรกรรม	5	3	2





ที่มา: Edict on Fees and Service Charges No. 003/PO, dated 26 December 2012

หมายเหตุ: ตัวเลขในวงเล็บคือ อัตราค่าธรรมเนียมในสกุลเงินเหรียญสหรัฐฯ

#### 5.4 ผู้ประกอบการไทยในอุตสาหกรรมเกษตรแปรรูป

ธุรกิจเกษตรแปรรูปในสปป.ลาว เป็นธุรกิจที่มีศักยภาพในการเติบโตสูง เนื่องจากมีปัจจัยสนับสนุนที่สำคัญ เช่น สปป.ลาว มีที่ดินขนาดใหญ่มาก มีความเสี่ยงต่ำจากภัยธรรมชาติ มีเสถียรภาพทางการเมือง แต่ขาดแคลนเงินทุนและเทคโนโลยี ทำให้ปัจจุบัน มีธุรกิจเกษตรแปรรูปของไทยไปลงทุนใน สปป.ลาว หลายราย ตัวอย่างดังแสดงในตารางที่ 5.4

ตารางที่ 5.4 ผู้ประกอบการไทยในอุตสาหกรรมเกษตรแปรรูป

	รายชื่อบริษัท	รายละเอียดกิจการ
	น้ำตาลมิตรลาว	<ul style="list-style-type: none"> <li>○ ทำธุรกิจปลูกและแปรรูปอ้อยเป็นน้ำตาล เพื่อส่งออกไปยังสหภาพยุโรป</li> <li>○ ตั้งอยู่ที่แขวงสะหวันนะเขต</li> </ul>
	น้ำตาลสะหวันนะเขต	<ul style="list-style-type: none"> <li>○ ทำธุรกิจปลูกและแปรรูปอ้อยเป็นน้ำตาล เพื่อส่งออกไปยังสหภาพยุโรป</li> <li>○ ตั้งอยู่ที่แขวงสะหวันนะเขต</li> </ul>
	เจริญโภคภัณฑ์อาหาร	<ul style="list-style-type: none"> <li>○ ทำธุรกิจผลิตอาหารสัตว์ ฟาร์มปศุสัตว์ และอาหาร</li> <li>○ ตั้งอยู่ที่นครหลวงเวียงจันทน์ และแขวงจำปาสัก</li> </ul>
	ลาว ไทยฮั่ว ยางพารา	<ul style="list-style-type: none"> <li>○ ทำธุรกิจปลูกและแปรรูปยางพารา เพื่อส่งออกไปยังจีน และอินเดีย</li> <li>○ ตั้งอยู่ที่แขวงเวียงจันทน์ บอลิคำไซ คำม่วน สะหวันนะเขต และสาละวัน</li> </ul>
	ปากซองไฮส์แลนด์	<ul style="list-style-type: none"> <li>○ ทำธุรกิจปลูกกาแฟ</li> <li>○ ตั้งอยู่บนที่ราบสูงโปโลเวน แขวงจำปาสัก</li> </ul>

ที่มา: คณะผู้วิจัย

## 5.5 พื้นที่การลงทุนที่มีศักยภาพในอุตสาหกรรมเกษตรแปรรูป

ปัจจัยสำคัญประการหนึ่งที่ทำให้ธุรกิจในอุตสาหกรรมประสบความสำเร็จคือ การมีวัตถุดิบที่ป้อนโรงงานได้เพียงพอ ดังนั้น ความอุดมสมบูรณ์และความเหมาะสมของพื้นที่ในการเพาะปลูก จึงมีผลกระทบต่อตรงต่อต้นทุนและปริมาณผลผลิตต่อไร่ สำหรับการเลือกพื้นที่ลงทุน นักลงทุนจึงควรพิจารณาพื้นที่ที่มีสภาพภูมิอากาศ และสภาพแวดล้อมที่เหมาะสมในการเพาะปลูกพืชเป้าหมาย

สปป.ลาว แบ่งเป็น 3 ภูมิภาคใหญ่ๆ ได้แก่ ภาคเหนือ ภาคกลาง และภาคใต้ ซึ่งพื้นที่ส่วนมากทางภาคเหนือจะมีลักษณะเป็นภูเขา และที่ราบสูง ขณะที่ภาคกลางจะมีทั้งพื้นที่ที่เป็นภูเขา ที่ราบสูง รวมไปถึงที่ราบลุ่ม ส่วนภาคใต้ จะมีพื้นที่ส่วนใหญ่เป็นที่ราบสูง และที่ราบลุ่ม (ภาพที่ 5.2)

สภาพภูมิศาสตร์ที่แตกต่างกันในแต่ละภูมิภาคของ สปป.ลาว ทำให้แต่ละภาคมีความโดดเด่นด้านผลผลิตทางการเกษตรที่แตกต่างกัน เช่น ภาคเหนือ โดดเด่นด้านผลผลิตข้าวโพด ภาคกลาง โดดเด่นด้านผลผลิตอ้อย และภาคใต้ โดดเด่นด้านผลผลิตกาแฟ (ตารางที่ 5.5)

ภาพที่ 5.2 สภาพทางภูมิศาสตร์ของ สปป.ลาว



ที่มา: worldatlas (สืบค้นเมื่อเดือนสิงหาคม 2560)

ตารางที่ 5.5 ปริมาณผลผลิตพืชเศรษฐกิจที่สำคัญปี 2558 จำแนกตามแขวง

หน่วย: พันตัน

แขวง	ข้าวโพด	อ้อย	กาแฟ	ชา	เผือกและมัน
<b>ภาคเหนือ</b>	<b>1,021.3</b>	<b>346.2</b>	<b>4.9</b>	<b>5.9</b>	<b>705.2</b>
พงสาลี	52.8	124.7	1.3	4.1	24.1
หลวงน้ำทา	33.7	188.9	-	-	84.2
อุดมไซ	323.2	11.5	0.9	0.5	25.2
บ่อแก้ว	22.2	-	-	-	1.8
หลวงพระบาง	80.2	12.1	2.7	1.2	95.7
หัวพัน	173.7	6.9	-	0.1	43.5
ไชยบุรี	335.5	2.1	-	-	430.7
<b>ภาคกลาง</b>	<b>326.4</b>	<b>1,013.3</b>	<b>0.2</b>	<b>0.2</b>	<b>796.0</b>
นครหลวงเวียงจันทน์	16.6	4.7	-	-	92.3
เชียงขวาง	154.0	1.0	0.2	0.2	30.0
เวียงจันทน์	54.7	7.2	-	-	131.3
บอลิคำไซ	30.6	7.8	-	-	365.2
คำม่วน	17.0	13.8	-	-	53.7
สะหวันนะเขต	48.8	978.2	-	-	98.8
ไชยสมบูรณ	4.7	0.8	-	-	24.7
<b>ภาคใต้</b>	<b>168.5</b>	<b>659.1</b>	<b>130.8</b>	<b>0.2</b>	<b>1,266.0</b>
สาละวัน	29.0	2.0	24.6	-	598.1
เซกอง	39.2	108.6	36.9	-	67.7
จำปาสัก	42.1	9.0	68.9	0.2	578.9
อัตตะปือ	58.3	539.5	0.6	-	21.2
<b>รวม</b>	<b>1,516.3</b>	<b>2,018.7</b>	<b>135.9</b>	<b>6.3</b>	<b>2,767.2</b>

ที่มา: Statistical Yearbook 2015, Lao Statistics Bureau

สำหรับนักลงทุนต่างชาติในอุตสาหกรรมเกษตรแปรรูป พื้นที่เพาะปลูกขนาดใหญ่มักเป็นที่ดินที่ได้รับสัมปทานจากรัฐ ซึ่งบางส่วนอาจมีสภาพเป็นป่าเสื่อมโทรม จึงทำให้ธุรกิจมีต้นทุนในการบุกเบิกที่ดิน และปรับความอุดมสมบูรณ์ของพื้นที่ก่อนการเพาะปลูก หรือเป็นพื้นที่ที่มีสิทธิทับซ้อนกับชาวบ้าน จึงทำให้ธุรกิจไม่สามารถใช้ประโยชน์จากพื้นที่สัมปทานได้ทั้งหมด

ตัวอย่างของพื้นที่สัมปทานที่มีนักลงทุนต่างชาติเข้าไปลงทุนในอุตสาหกรรมเกษตรแปรรูปมาก เช่น

- แขวงจำปาสัก (ที่ราบสูงโบโลเวน) ซึ่งมีผลผลิตกาแฟคิดเป็นร้อยละ 96.3 ของผลผลิตทั้งหมดในปี 2558
- แขวงสะหวันนะเขต ซึ่งมีผลผลิตอ้อย คิดเป็นสัดส่วนร้อยละ 48.5 ของผลผลิตทั้งหมดในปี 2558 นอกจากนี้ ยังมีการให้สัมปทานที่ดินสำหรับการเพาะปลูกพืชชนิดอื่นๆ เช่น ยางพารา ยูคาลิปตัส ก่อวย (ภาพที่ 5.3)

ภาพที่ 5.3 มูลค่าการลงทุนและพื้นที่สัมปทานทางการเกษตร แขวงสะหวันนะเขต ปี 2547-2559

	 มูลค่าการลงทุน (ล้านเหรียญสหรัฐ)	 พื้นที่สัมปทาน ที่อนุมัติ (ไร่)
 อ้อย	164.9	3,000
 ยางพารา	167.8	2,783.84
 ยูกา ลิปตัส	564.7	8,069.6
 กล้วย	2	24

ที่มา: Savannakhet Department of Planning and Investment (ข้อมูล ณ เดือนพฤษภาคม 2560)

## 5.6 รูปแบบการลงทุนที่เหมาะสม

ผู้ประกอบการในอุตสาหกรรมเกษตรแปรรูปอาจพิจารณาเข้าไปลงทุนตั้งโรงงานในสปป.ลาว เพื่อใช้เป็นฐานการผลิต โดยการใช้ประโยชน์จากที่ดินขนาดใหญ่ที่ยังมีอยู่เป็นจำนวนมาก และสิทธิประโยชน์ทางการค้าจากประเทศคู่ค้าสำคัญ (เช่น สหภาพยุโรป และญี่ปุ่น) ที่ให้แก่สินค้าส่งออกจาก สปป.ลาว รวมทั้งสิทธิประโยชน์ในการส่งเสริมการลงทุนจากภาครัฐ เช่น การยกเว้นภาษี ค่าเช่าหรือค่าสัมปทานที่ดินจากรัฐ และสิทธิประโยชน์จากการเข้าไปลงทุนในพื้นที่เขตเศรษฐกิจพิเศษ

รูปแบบการลงทุนอาจเป็นการลงทุนเองทั้งหมด หรือร่วมทุนกับนักลงทุนท้องถิ่น ที่มีความรู้ความเข้าใจพื้นที่เป็นอย่างดี และมีสายสัมพันธ์ที่ดีกับผู้มีอิทธิพลในพื้นที่หรือรัฐบาล ซึ่งจะช่วยอำนวยความสะดวกในการติดต่อกับภาครัฐ (เช่น การจัดตั้งธุรกิจ และการจ่ายภาษีต่างๆ) ตลอดจน ช่วยแก้ไขปัญหาข้อพิพาทที่อาจเกิดขึ้นกับชาวบ้านในพื้นที่

ทั้งนี้ นักลงทุนทั้งที่เข้าไปลงทุนถือหุ้นเองทั้งหมด หรือร่วมทุนกับนักลงทุนท้องถิ่น จำเป็นต้องดำเนินธุรกิจ โดยเป็นมิตรกับแรงงาน ชุมชน และราชการ เช่น การสร้างผลประโยชน์ร่วมกับชาวบ้านในพื้นที่ โดยการรับซื้อผลผลิตในราคาที่เหมาะสม ซึ่งทำให้ชาวบ้านมีรายได้ที่สูงขึ้น หากมีปัญหาเกิดขึ้น ชาวบ้านในพื้นที่ซึ่งมีผลประโยชน์ร่วมกับธุรกิจ จะช่วยติดตาม และดูแลผลประโยชน์ของบริษัท

## 5.7 โอกาสและความเสี่ยงของการลงทุนในอุตสาหกรรมเกษตรแปรรูป

### 5.7.1 โอกาสของการลงทุนในอุตสาหกรรมเกษตรแปรรูป

(1) ที่ดินสำหรับการทำเกษตรกรรมยังมีอยู่อีกมาก

พื้นที่ส่วนใหญ่ในสปป.ลาว ยังคงเป็นป่าไม้มากถึงร้อยละ 80.5 และมีพื้นที่ที่ใช้ทำเกษตรกรรมเพียงร้อยละ 10.3 ของพื้นที่ทั้งหมดในปี 2557 ขณะที่ ไทยมีพื้นที่ทำการเกษตรเหลืออยู่จำกัดมาก (ปัจจุบัน พื้นที่ทำการเกษตรในไทยคิดเป็นร้อยละ 43.3 ของพื้นที่ทั้งหมด)<sup>41</sup>

(2) ความเสี่ยงจากภัยธรรมชาติต่ำ

สปป.ลาว มีอันดับความเสี่ยงจากภัยธรรมชาติ (World Risk Index) ต่ำเป็นอันดับ 100 จาก 171 ประเทศ ในปี 2560 ซึ่งถือว่าต่ำที่สุดในอาเซียน เป็นรองจากสิงคโปร์เท่านั้น

(3) สปป.ลาว ได้รับสิทธิพิเศษทางภาษีศุลกากรในการส่งออกสินค้าไปยังประเทศคู่ค้าสำคัญ เช่น สหภาพยุโรป และญี่ปุ่น

(4) สปป.ลาว ขาดเทคโนโลยีทันสมัยในการเพิ่มมูลค่าสินค้าเกษตร และขาดบุคลากรในการบริหารจัดการการเงิน และการตลาดที่ดี ขณะที่ผู้ประกอบการไทยมีทั้งเทคโนโลยีและความรู้ในการเพาะปลูกและการแปรรูป

### 5.7.2 ความเสี่ยงของการลงทุนในอุตสาหกรรมเกษตรแปรรูป

(1) รัฐบาลควบคุมการไหลออกของเงินตราต่างประเทศ เนื่องจากประสบปัญหาการขาดดุลบัญชีเดินสะพัดอย่างต่อเนื่อง

(2) การได้สัมปทานที่ดินจากรัฐ ไม่ได้หมายความว่า จะมีสิทธิในที่ดินทั้งหมด โดยนักลงทุนต้องสำรวจและบุกเบิกพื้นที่เอง โดยอาจพบปัญหาประชาชนทำกินอยู่ในพื้นที่สัมปทาน

(3) การตีความกฎหมายของแต่ละแขวงต่างกัน มีปัญหากฎหมายทับซ้อน รวมถึงอาจมีการบังคับใช้กฎหมายใหม่ย้อนหลัง

(4) ขั้นตอนการลงทุนมาก และเกี่ยวข้องกับหลายหน่วยงาน ทำให้ใช้เวลาขออนุญาตนาน

(5) การเลี้ยงสัตว์ของคนท้องถิ่นแบบปล่อย ทำให้สัตว์เข้ามาทำลายพืชผลทางการเกษตร นักลงทุนจึงมีต้นทุนเพิ่มขึ้น เช่น ต้องล้อมรั้วหรือเพาะปลูกพืชอื่นเพื่อป้องกันสัตว์

<sup>41</sup> ข้อมูลพื้นที่ป่าไม้ (forest land) และพื้นที่ที่ใช้ทำเกษตรกรรม (agricultural land) มาจากฐานข้อมูลของธนาคารโลก



## 5.8 กรณีศึกษาของธุรกิจไทยในอุตสาหกรรมเกษตรแปรรูป

### กล่องข้อความที่ 5.1 กรณีศึกษา บริษัท น้ำตาลสะพานนะเขต จำกัด

บริษัท น้ำตาลสะพานนะเขต เป็นบริษัทลูกของบริษัท น้ำตาลขอนแก่น จำกัด (มหาชน) ซึ่งทำธุรกิจปลูกอ้อยและผลิตน้ำตาลในแขวงสะหวันนะเขตเพื่อส่งออกผลผลิตไปยังสหภาพยุโรป โดยบริษัทได้รับสัมปทานที่ดินจากรัฐเป็นจำนวน 10,000 เฮกตาร์

บริษัทเริ่มปลูกอ้อยในปี 2549 เริ่มสร้างโรงงานในปี 2551 และเริ่มดำเนินการผลิตจริงในปี 2553 สาเหตุสำคัญที่เลือกลงทุนที่ สปป.ลาว คือ สิทธิประโยชน์ทางภาษีของสหภาพยุโรป ที่ผ่านมา ผลประกอบการของบริษัทยังขาดทุนอยู่เป็นจำนวนมาก เนื่องจาก ปัญหาสภาพพื้นที่ที่ได้รับสัมปทานเสื่อมโทรมซึ่งต้องได้รับการแก้ไขปรับปรุง และปัญหาในการบริหารจัดการ แต่ในปีนี้ บริษัทเริ่มจะมีกำไร หลังจากได้พยายามแก้ไขปัญหาดังกล่าว มาโดยตลอด

ในด้านปัญหาที่ดิน แม้ว่ารัฐบาลจะให้สัมปทานที่ดินกับบริษัทจำนวน 10,000 เฮกตาร์ แต่เมื่อบริษัทได้ดำเนินการสำรวจจริงกลับไม่สามารถหาพื้นที่ขนาดใหญ่เป็นผืนติดกัน โดยพื้นที่ที่ได้ค่อนข้างกระจัดกระจาย ทำให้การนำเครื่องจักรมาใช้ค่อนข้างลำบาก บริษัทจึงจำเป็นต้องใช้แรงงานเป็นหลัก นอกจากนี้ พื้นที่ที่ได้รับจากรัฐบาลมักเป็นป่าเสื่อมโทรม แต่เมื่อบริษัทดำเนินการบุกเบิกที่ดินแล้ว ชาวบ้านก็อาจเข้ามาจับจองพื้นที่ดังกล่าว ดังนั้น พื้นที่ที่บริษัทหาได้ทั้งหมดคือ ประมาณ 5,200 เฮกตาร์ ยิ่งไปกว่านั้น บริษัทต้องลงทุนไปกับการพัฒนาที่ดินเป็นระยะเวลาเกือบ 5-6 ปี ในช่วงแรก บริษัทพยายามทำการเกษตรแบบอินทรีย์ แต่สภาพดินค่อนข้างเสื่อมโทรม รวมถึงเป็นพื้นที่ชะล้าง และมีความลาดชันสูง ทำให้ไม่สามารถทำการเกษตรแบบอินทรีย์ได้ (ในช่วงแรกผลผลิตของบริษัทต่ำมาก) บริษัทจึงต้องใช้สารเคมีร่วมด้วย นอกจากนี้ ในพื้นที่ยังมีแหล่งน้ำ ระบบฝาย หรือระบบชลประทานที่ดี บริษัทจึงพยายามทำบ่อน้ำบาดาล แม้ว่าจะขุดเจาะลงไปค่อนข้างลึก แต่กลับได้น้ำในปริมาณน้อย

ปัญหาการบริหารจัดการสำคัญประการหนึ่งคือ การขาดแคลนแรงงานและบุคลากรที่มีความสามารถ กล่าวคือ ในช่วง 2-3 ปีที่ผ่านมา บริษัทขาดแคลนแรงงานทักษะต่ำเป็นจำนวนมาก เนื่องจากแรงงานเข้าไปตัดไม้พะยูนในป่า แต่เมื่อไม้พะยูนหมด แรงงานก็กลับมาทำงานดั้งเดิม ในด้านแรงงานมีทักษะ ปัจจุบัน มีนักศึกษาที่จบการศึกษาใหม่มาสมัครเป็นจำนวนมาก รวมทั้ง โรงงานอุตสาหกรรมในเขตเศรษฐกิจพิเศษไม่ได้ขยายธุรกิจเพิ่มเติม จึงทำให้ปัญหาการขาดแคลนแรงงานลดลง นอกจากนี้ พฤติกรรมแรงงานในสะหวันนะเขตเริ่มเปลี่ยนแปลงไป เนื่องจากการเข้าถึงไฟฟ้าในพื้นที่ที่เพิ่มมากขึ้น รวมถึงช่องทางการชำระเงินซื้อสินค้าแบบผ่อนจ่าย จึงทำให้แรงงานมีการซื้อเครื่องใช้ไฟฟ้าและอุปกรณ์อิเล็กทรอนิกส์มากขึ้น และมีภาระทางการเงินเพิ่มขึ้น จึงทำให้ไม่สามารถลาออกจากงานได้อย่างง่ายดายเหมือนในอดีต อย่างไรก็ตาม แรงงานลาวส่วนใหญ่ยังขาดทักษะ และไม่ค่อยมีประสิทธิภาพ ซึ่งส่งผลให้ผลผลิตต่อไร่ลดลง จึงทำให้บริษัทยังต้องจ้างแรงงานไทยอยู่ โดยเฉพาะแรงงานมีทักษะ

ทั้งนี้ ในช่วงแรก บริษัทยังประสบปัญหาในการปรับตัวให้เข้ากับวัฒนธรรมและวิถีชีวิตของชาวบ้าน ยกตัวอย่างเช่น การทำปุ๋ยสัตว์ของชาวบ้าน โดยเฉพาะการเลี้ยงวัวและควายแบบปล่อย ทำให้วัวและควาย เข้ามากินยอดอ้อยจนพืชผลเสียหาย บริษัทพยายามปลูกต้นกระถินและมะขามเทศ เป็นแนวป้องกัน แต่กลับไม่สามารถเพาะปลูกได้ เนื่องจากที่ดินค่อนข้างเสื่อมโทรม รวมทั้ง แม้ว่าบริษัทจะมีการล้อมรั้วกัน วัว และควายก็ยังสามารถกระโดดข้าม หรือชนรั้วจนล้ม อย่างไรก็ตาม บริษัทมองว่า ในอีก 3-4 ปีข้างหน้า พฤติกรรมของชาวบ้านจะมีการเปลี่ยนแปลง ปัจจุบัน เริ่มมีชาวบ้านที่ทำปุ๋ยสัตว์ ด้วย



การล้อมรั้ว และเลี้ยงในคอกแล้ว นอกจากนี้ พฤติกรรมของชาวบ้านที่มักจุดไฟเผาเพื่อหาแร่ ในช่วงปลายเดือนกุมภาพันธ์ จนถึง เดือนมีนาคม ซึ่งทำให้เกิดไฟไหม้ และทำให้ไร่อ้อยของบริษัทเสียหาย บริษัทจึงแก้ปัญหาโดย การเผาส่วนที่เหลือจากการเก็บเกี่ยวของอ้อยก่อนที่ชาวบ้านจะเริ่มดำเนินการ แต่บริษัทกลับเจอผลกระทบภายหลัง คือ หนอนกอที่มีจำนวนมากขึ้นจากการเผา ซึ่งหนอนจะกัดกินยอดอ้อย และทำให้ต้นอ้อยตาย อีกทั้ง ยังทำให้ดินสูญเสียความชื้นอีกด้วย ปัจจุบัน บริษัทพยายามรักษาความชื้นของดิน ด้วยการลดพื้นที่ในการเผา

ปัญหาอื่นๆ ที่สำคัญใน สปป.ลาว คือ ความไม่ชัดเจนในการบังคับใช้กฎหมาย และการออกกฎหมายบังคับใช้ ย้อนหลัง รวมทั้ง ระดับการคอร์รัปชันในสปป.ลาว ค่อนข้างสูง

แนวทางหนึ่งที่จะช่วยให้การดำเนินธุรกิจ ใน สปป.ลาว เป็นไปได้ดี คือ นักธุรกิจไทยควรให้ความสำคัญกับการทำกิจกรรมด้าน CSR (Corporate Social Responsibility) ร่วมกับชุมชน เช่น ทำรั้วให้หมู่บ้าน เพื่อพัฒนาความสัมพันธ์กับท้องถิ่น

ที่มา: คณะผู้วิจัย



## บทที่ 6 ข้อมูลเชิงลึกเกี่ยวกับธุรกิจเซ่นร้านอาหาร

### 6.1 ภาพรวมธุรกิจ

ธุรกิจเซ่นร้านอาหาร (restaurant chain) เป็นหนึ่งในธุรกิจบริการที่ผู้ประกอบการไทยมีศักยภาพสูงในการขยายการลงทุนไปสปป.ลาว เนื่องจากแนวโน้มการขยายตัวทางเศรษฐกิจ และกำลังซื้อของประชากรในประเทศที่สูงขึ้น สำหรับ ในปี 2559 สปป.ลาว มีอัตราการเติบโตทางเศรษฐกิจจากปีก่อนหน้าร้อยละ 6.9 ขณะที่รายได้ต่อหัวประชากรเพิ่มขึ้นอย่างต่อเนื่องจาก 1,408 เหรียญสหรัฐฯ ต่อคนในปี 2555 เป็น 1,877 เหรียญสหรัฐฯ ต่อคนในปี 2559 โดยมีอัตราการเติบโตเฉลี่ย 5 ปี (2555-2559) อยู่ที่ร้อยละ 8.3 และคาดการณ์ว่าในอีก 5 ปีข้างหน้าจะเพิ่มเป็น 2,597 เหรียญสหรัฐฯ<sup>42</sup>

นอกจากนี้ การขยายตัวของความเป็นเมือง ยังเป็นปัจจัยสำคัญที่ส่งผลต่อการเติบโตของธุรกิจร้านอาหาร โดยความเป็นเมืองจะสะท้อนถึงพฤติกรรมของผู้บริโภคที่สอดคล้องกับความทันสมัย และความนิยมในการบริโภคอาหารนอกบ้านมากขึ้น โดยในปี 2558 ประชากรใน สปป.ลาว เพียงร้อยละ 32.9 เป็นประชากรที่อาศัยอยู่ในเขตเมือง ทั้งนี้ พื้นที่ที่มีสัดส่วนของประชากรที่อยู่ในเขตเมืองมากที่สุดคือ นครหลวงเวียงจันทน์ โดยมีสัดส่วนสูงถึงร้อยละ 77.9 รองลงมาคือ แขวงไซบุนี (ร้อยละ 39.9) แขวงอัตตะปือ (ร้อยละ 35.7) แขวงไชยสมบุรณ์ (ร้อยละ 34.7) และแขวงเวียงจันทน์ (ร้อยละ 33.4) ตามลำดับ (ภาพที่ 6.1) ทั้งนี้ ร้านอาหารส่วนใหญ่จะเริ่มจัดตั้งสาขาที่นครหลวงเวียงจันทน์ก่อนที่จะขยายสาขาไปยังพื้นที่อื่นๆ

นอกจากผู้บริโภคภายในประเทศแล้ว นักท่องเที่ยวต่างชาติ นับเป็นกลุ่มผู้บริโภคสำคัญของธุรกิจร้านอาหารในสปป.ลาว โดยพบว่า นักท่องเที่ยวต่างชาติที่เดินทางไปยัง สปป.ลาว มีจำนวนประมาณ 6.8 ล้านคนในปี 2559 ซึ่งเพิ่มขึ้นประมาณสองเท่านับจากปี 2552 (3.4 ล้านคน) ทั้งนี้ พื้นที่ที่มีนักท่องเที่ยวเดินทางไปมากที่สุดในปี 2559 คือ นครหลวงเวียงจันทน์ ซึ่งคิดเป็นสัดส่วนร้อยละ 24.2 ของจำนวนนักท่องเที่ยวต่างชาติทั้งหมด หรือประมาณ 1.6 ล้านคน รองลงมาคือ แขวงสะหวันนะเขต (ร้อยละ 12.8 หรือประมาณ 8.6 แสนคน) แขวงหลวงพระบาง (ร้อยละ 9.5 หรือประมาณ 6.4 แสนคน) และแขวงจำปาสัก (ร้อยละ 9.2 หรือประมาณ 6.2 แสนคน) ตามลำดับ ส่วนพื้นที่ที่มีนักท่องเที่ยวต่างชาติเดินทางเข้าไปน้อยที่สุดคือ แขวงไชยสมบุรณ์ (ร้อยละ 0.4 หรือประมาณ 2.6 หมื่นคน) รองลงมาคือ แขวงเซกอง (ร้อยละ 0.5 หรือประมาณ 3.4 หมื่นคน) และแขวงหัวพัน (ร้อยละ 0.7 หรือประมาณ 5 หมื่นคน) ตามลำดับ (ภาพที่ 6.2)

<sup>42</sup> ดูเพิ่มเติมได้ที่หัวข้อ 1.1

ภาพที่ 6.1 สัดส่วนของประชากรในเขตเมือง จำแนกตามแขวง ปี 2558

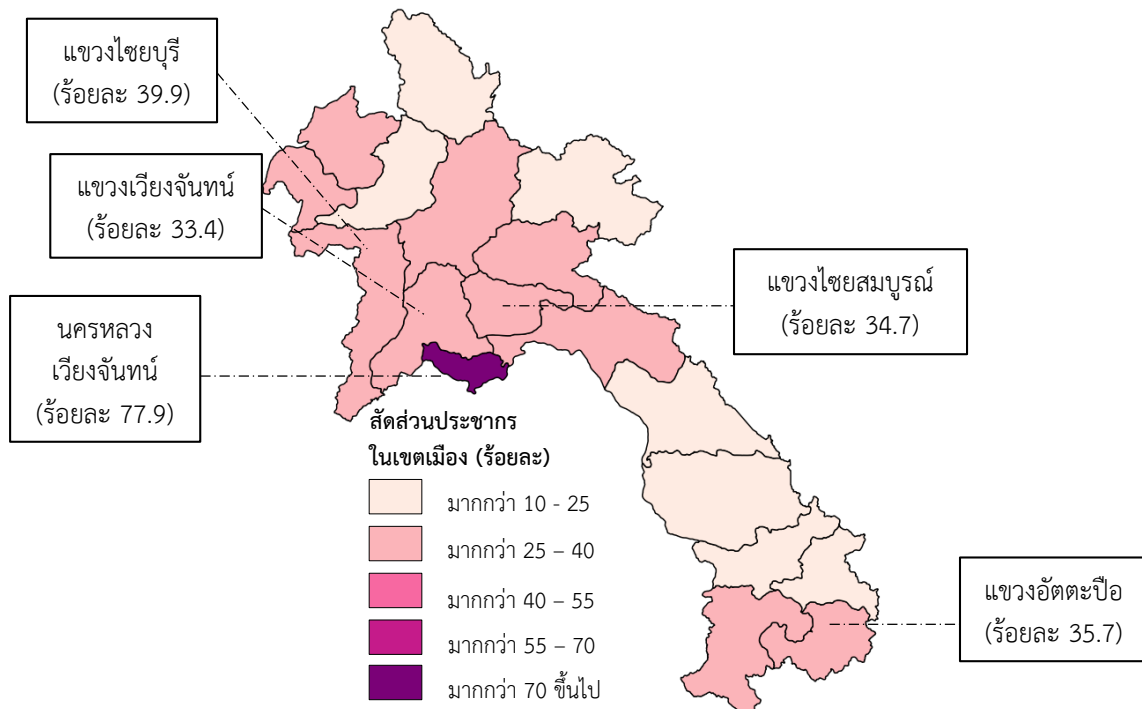

ที่มา: Statistical Yearbook 2015, Lao Statistics Bureau

ภาพที่ 6.2 จำนวนนักท่องเที่ยวต่างชาติ จำแนกตามแขวง ปี 2559

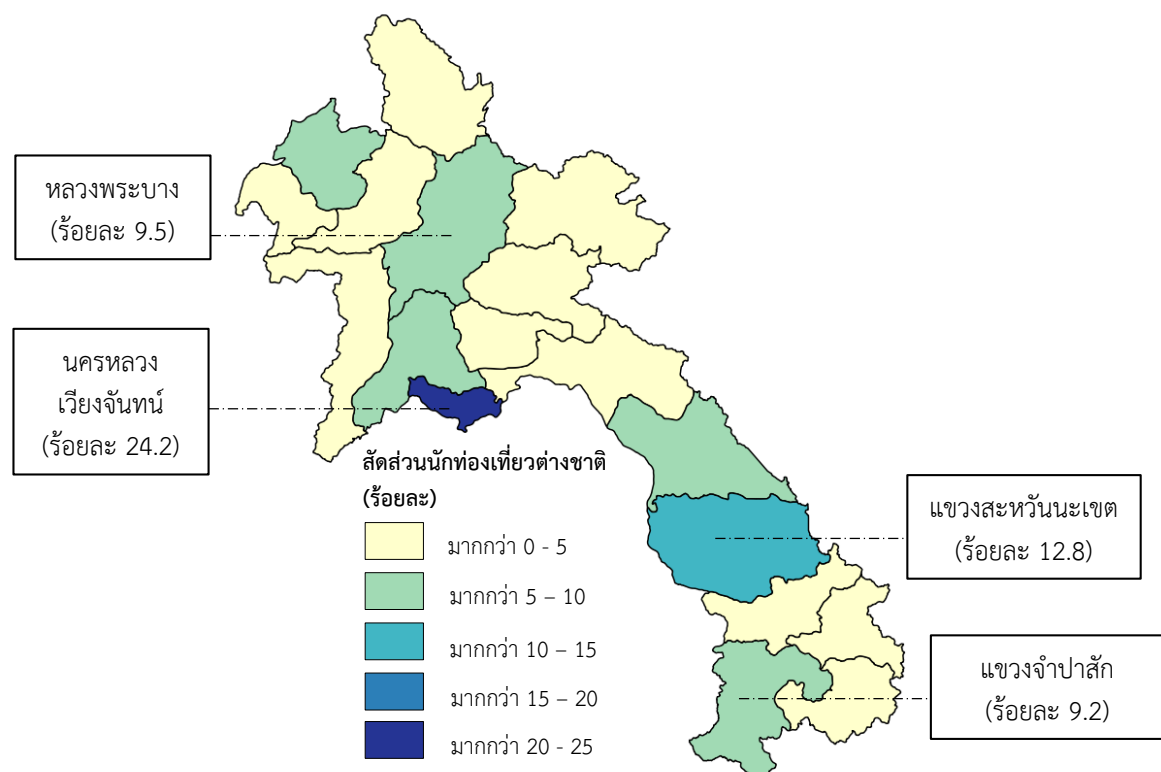

ที่มา: Statistical Report on Tourism 2016, Tourism Marketing Department

ทั้งนี้ ธุรกิจร้านอาหารใน สปป.ลาว มีการขยายตัวอย่างมาก โดยจะเห็นว่า ในปี 2559 จำนวนร้านอาหารใน สปป.ลาว มีอัตราการเติบโตสูงถึงร้อยละ 78.4 โดยแขวงสาละวันมีอัตราการเติบโตสูงสุด (314.8) รองลงมาคือ แขวงอุดมไซ (244.2) และแขวงเชียงขวาง (168.1) ตามลำดับ ขณะที่ นครหลวงเวียงจันทน์มีอัตราการเติบโตลดลงร้อยละ 6.1 (ตารางที่ 6.1)

ธุรกิจร้านอาหารมีการแข่งขันสูงในสปป.ลาว โดยเฉพาะอย่างยิ่ง ในแขวงหลวงพระบาง และนครหลวงเวียงจันทน์ โดยแขวงที่มีความหนาแน่นของร้านอาหารมากที่สุดคือ แขวงหลวงพระบาง (0.027 ร้านต่อตารางกิโลเมตร) รองลงมาคือ นครหลวงเวียงจันทน์ (0.024 ร้านต่อตารางกิโลเมตร) บ่อแก้ว (0.022 ร้านต่อตารางกิโลเมตร) และคำม่วน (0.019 ร้านต่อตารางกิโลเมตร) ตามลำดับ และแขวงที่มีจำนวนร้านอาหารมากที่สุด คือ หลวงพระบาง (457) คำม่วน (308) และเวียงจันทน์ (271) ตามลำดับ (ตารางที่ 6.1)

ตารางที่ 6.1 จำนวน และความหนาแน่นของร้านอาหารในสปป.ลาว จำแนกตามแขวง ปี 2558-2559

แขวง	2558	2559	อัตราการเติบโต	ความหนาแน่นของร้านอาหาร (ร้านต่อตารางกิโลเมตร)
หลวงพระบาง	289	457	58.1	0.027
คำม่วน	128	308	140.6	0.019
เวียงจันทน์	239	271	13.4	0.015
อุดมไซ	77	265	244.2	0.017
หัวพัน	138	225	63.0	0.014
เชียงขวาง	72	193	168.1	0.012
พงสาลี	66	173	162.1	0.011
บอลิคำไซ	98	150	53.1	0.010
หลวงน้ำทา	101	147	45.5	0.016
สะหวันนะเขต	71	143	101.4	0.007
บ่อแก้ว	55	136	147.3	0.022
สาละวัน	27	112	314.8	0.010
นครหลวงเวียงจันทน์	99	93	-6.1	0.024
ไชยสมบูรณ์	62	83	33.9	0.018
ไชยบุรี	63	77	22.2	0.005
อัตตะปือ	29	60	106.9	0.006
จำปาสัก	33	40	21.2	0.003
เซกอง	17	36	111.8	0.005
<b>รวม</b>	<b>1,664</b>	<b>2,969</b>	<b>78.4</b>	<b>0.013</b>

ที่มา: Statistical Report on Tourism in Laos 2016, Tourism Marketing Department/  
Results of Population and Housing Census 2015, Lao Statistics Bureau

## 6.2 กฎระเบียบสำคัญที่เกี่ยวข้องกับการลงทุน

- การตรวจสอบอาหาร<sup>43</sup>





กฎระเบียบในการตรวจสอบอาหารปี 2555 (Decision on Food Inspection 2012) ได้แบ่งประเภทความเสี่ยงของอาหารออกเป็น 3 ระดับ คือ สูง ปานกลาง และต่ำ โดยธุรกิจร้านอาหารที่ให้บริการเต็มรูปแบบที่มีเมนูอาหารหลากหลาย (full-services restaurant with extensive menus) จัดเป็นธุรกิจที่ผลิตอาหารที่มีความเสี่ยงปานกลาง ซึ่งจะต้องได้รับการรับรองจากกระทรวงสาธารณสุขของสปป.ลาว (Ministry of Public Health: MOH) ก่อนการดำเนินธุรกิจ โดยธุรกิจต้องดำเนินการผลิตให้สอดคล้องกับระบบการวิเคราะห์อันตรายและการควบคุมจุดวิกฤต (Hazard Analysis Critical Control Point: HACCP) ซึ่งเป็นระบบควบคุมดูแลคุณภาพ และความปลอดภัยของอาหาร รวมถึงมาตรฐานสุขลักษณะที่ดี (Good Hygiene Practice: GHP) และหลักเกณฑ์และวิธีการที่ดีในการผลิตอาหาร (Good Manufacturing Practice: GMP) ทั้งนี้ ภาครัฐจะเข้ามาดำเนินการตรวจสอบทุกๆ 6 เดือน หรือบ่อยครั้งกว่า หากมีการร้องเรียนจากสาธารณสุข มีการละเมิดกฎระเบียบซ้ำ หรือไม่มีการปรับปรุงแก้ไขอย่างมีประสิทธิภาพ

## 6.3 ผู้ประกอบการไทยในธุรกิจเซ่นร้านอาหาร

ธุรกิจเซ่นร้านอาหารในสปป.ลาว เป็นธุรกิจที่มีศักยภาพในการเติบโตสูง โดยปัจจัยสนับสนุนที่สำคัญคือ การขยายตัวทางเศรษฐกิจและกำลังซื้อของประชากรในประเทศที่สูงขึ้น ความเป็นเมือง ชนชั้นกลางที่ขยายตัวอย่างรวดเร็ว รวมถึงนักท่องเที่ยว นักลงทุนต่างชาติ และชาวต่างชาติที่เข้าไปทำงาน ทำให้ปัจจุบัน มีธุรกิจเซ่นร้านอาหารของไทยไปลงทุนใน สปป.ลาว หลายราย ตัวอย่างดังแสดงในตารางที่ 6.2

<sup>43</sup> Decision on Food Inspection, No. 267/MOH, dated 24 February 2012

ตารางที่ 6.2 ผู้ประกอบการไทยในธุรกิจเซ่นร้านอาหาร

	รายชื่อธุรกิจ	รายละเอียดกิจการ
	มัลลิการ์ อินเทอร์เน็ต	<ul style="list-style-type: none"> <li>ทำธุรกิจร้านอาหารไทยแบรนด์ ร้าน อ. มัลลิการ์ และร้านเย็นตาโฟเครื่องทรง อ. มัลลิการ์</li> <li>ตั้งอยู่ที่นครหลวงเวียงจันทน์ 3 สาขา</li> </ul>
	คาเฟ่แอมซอน	<ul style="list-style-type: none"> <li>ธุรกิจแฟรนไชส์ร้านกาแฟคาเฟ่แอมซอน</li> <li>ปัจจุบันมีจำนวน 38 สาขา และจะเพิ่มเป็น 75 สาขา ภายในปี 2564</li> </ul>
	ส. ขอนแก่น	<ul style="list-style-type: none"> <li>ทำธุรกิจแฟรนไชส์ร้านข้าวขาหมูขุนาน</li> <li>ปัจจุบันมี 2 สาขา ตั้งอยู่ที่นครหลวงเวียงจันทน์</li> </ul>
	แบล็คแคนยอน	<ul style="list-style-type: none"> <li>ทำธุรกิจแฟรนไชส์ร้านอาหารและเครื่องดื่ม</li> <li>ตั้งอยู่ที่นครหลวงเวียงจันทน์</li> </ul>
	ทรูคอฟฟี่	<ul style="list-style-type: none"> <li>ทำธุรกิจแฟรนไชส์ร้านกาแฟ</li> <li>ตั้งอยู่ที่นครหลวงเวียงจันทน์</li> </ul>

ที่มา: คณะผู้วิจัย

#### 6.4 พื้นที่การลงทุนที่มีศักยภาพในธุรกิจเซ่นร้านอาหาร

ปัจจัยสำคัญที่ทำให้ธุรกิจเซ่นร้านอาหารประสบความสำเร็จคือทำเลที่ตั้งซึ่งใกล้กับกลุ่มผู้บริโภค รวมถึงมีความสะดวกในด้านการขนส่งวัตถุดิบที่ใช้ในการประกอบอาหาร โดยกลุ่มผู้บริโภคที่สำคัญของธุรกิจเซ่นร้านอาหารใน สปป.ลาว คือ กลุ่มผู้บริโภคต่างชาติ ทั้งนักท่องเที่ยว และนักท่องเที่ยว รวมถึงกลุ่มผู้บริโภคภายในประเทศที่มีกำลังซื้อสูง (เช่น นักธุรกิจ ข้าราชการ) ซึ่งส่วนใหญ่อาศัยอยู่ในเขตเมือง นอกจากนี้ ความพร้อมของโครงสร้างสาธารณูปโภคพื้นฐาน เช่น การเข้าถึงไฟฟ้า หรือการเข้าถึงระบบน้ำดื่มที่ได้รับการพัฒนา ก็มีความสำคัญเช่นกัน

ตารางที่ 6.3 ตัวชี้วัดศักยภาพของพื้นที่การลงทุน

ตัวชี้วัด	นครหลวงเวียงจันทน์	สะหวันนะเขต	หลวงพระบาง	จำปาสัก	เวียงจันทน์	คำม่วน
จำนวนนักท่องเที่ยวต่างชาติ(คน)*	1,643,692	866,630	643,319	621,870	589,948	538,027
สัดส่วนประชากรในเขตเมือง (ร้อยละ)**	77.9	22.2	32.3	26	33.4	22.4
ความหนาแน่นของร้านอาหาร (ร้านต่อตารางกิโลเมตร)**	0.024	0.007	0.027	0.003	0.015	0.019
ครัวเรือนที่เข้าถึงระบบไฟฟ้า (ร้อยละ)**	98	79	71	92	97	89
ครัวเรือนที่มีการเข้าถึงระบบน้ำดื่มที่ได้รับการพัฒนา (ร้อยละ)**	97.3	68.1	37.2	72.8	78.1	66.6
จำนวนสถานที่ท่องเที่ยว (แห่ง)*	51	117	228	224	152	200

ที่มา: Statistical Report on Tourism in Laos 2016, Tourism Marketing Department/

Results of Population and Housing Census 2015, Lao Statistics Bureau

หมายเหตุ: \* คือ ข้อมูล ณ ปี 2559 และ \*\* คือ ข้อมูล ณ ปี 2558

จากตารางที่ 6.3 จะเห็นว่า นครหลวงเวียงจันทน์เป็นพื้นที่ที่มีศักยภาพในการลงทุนในธุรกิจเซ่นร้านอาหารมากที่สุด ทั้งจำนวนนักท่องเที่ยวชาติจำนวนมาก ประชากรในเขตเมืองซึ่งเป็นประชากรส่วนใหญ่ของพื้นที่ รวมถึงมีการเข้าถึงระบบสาธารณูปโภคที่ดี ทั้งระบบไฟฟ้า และระบบน้ำดื่มที่ได้รับการพัฒนา ซึ่งเป็นแหล่งวัตถุดิบสำคัญในการประกอบอาหาร อย่างไรก็ตาม เมื่อพิจารณาถึงความหนาแน่นของร้านอาหาร จะพบว่า นครหลวงเวียงจันทน์อาจมีการแข่งขันสูงกว่าพื้นที่อื่นโดยเปรียบเทียบ ทั้งนี้ เมื่อพิจารณาความเป็นเมืองของแขวงอื่นๆ จะพบว่า สัดส่วนของประชากรในเขตเมืองยังไม่สูงมากนัก ดังนั้นการเข้าไปลงทุนในแขวงอื่นๆ ที่มีศักยภาพนอกเหนือจากนครหลวงเวียงจันทน์ จึงควรพิจารณาจากสัดส่วนของประชากรในเขตเมืองในระดับเมือง<sup>44</sup> พร้อมทั้งเลือกทำเลที่ตั้งที่ใกล้กับสถานที่ท่องเที่ยว

## 6.5 รูปแบบการลงทุนที่เหมาะสม

นักลงทุนไทยที่จะออกไปลงทุนในสปป.ลาว ควรจะมีประสบการณ์ และประสบความสำเร็จในการดำเนินธุรกิจเซ่นร้านอาหารภายในประเทศมาก่อน รวมถึงมีระบบบริหารจัดการเซ่นร้านอาหารที่มีประสิทธิภาพ โดยนักลงทุนสามารถเลือกรูปแบบการลงทุนได้ 2 รูปแบบใหญ่ๆ คือ

### ○ ขยายแฟรนไชส์

ข้อดีคือ ธุรกิจไม่จำเป็นต้องใช้เงินทุนที่สูง และไม่ต้องแบกรับความเสี่ยงมากนัก โดยอาจมีต้นทุนในการฝึกอบรมบุคลากร รวมถึงการเลือกคู่ค้าที่เหมาะสม แต่ข้อเสียคือ การกำกับดูแลคุณภาพให้ได้มาตรฐานจะเป็นไปได้ยาก หากได้คู่ค้าที่ไม่ดี ดังนั้นธุรกิจอาจเข้าไปลงทุนโดยตั้งบริษัทสาขาเพื่อกำกับดูแลคู่ค้าที่ซื้อแฟรนไชส์ไป เช่น บริษัท ปตท. (ลาว จำกัด) ซึ่งถือสิทธิมาสเตอร์แฟรนไชส์ของคาเฟ่เมซอนในสปป.ลาว

### ○ เข้าไปลงทุนเอง

ข้อดีคือ นักลงทุนสามารถกำกับดูแล และควบคุมคุณภาพในการผลิต บริการ และความสะอาด ให้สอดคล้องกับมาตรฐานของธุรกิจได้ง่ายกว่า อย่างไรก็ตาม นักลงทุนอาจต้องแบกรับความเสี่ยงมากกว่าการลงทุนแบบแรก และอาจประสบปัญหาความไม่สะดวกในการดำเนินธุรกิจ ดังนั้น การเข้าไปลงทุนในรูปแบบนี้ จึงควรร่วมลงทุนกับนักลงทุนท้องถิ่นที่มีความเข้าใจพื้นที่เป็นอย่างดี รวมถึงมีสายสัมพันธ์ที่ดีกับผู้ถือสิทธิในท้องถิ่น

<sup>44</sup> ตัวอย่างเช่น เมืองโกสอน พมวิทาน แขวงสะหวันนะเขต ซึ่งมีสัดส่วนประชากรในเขตเมืองคิดเป็นร้อยละ 73 ของประชากรในพื้นที่ (ดูเพิ่มเติมได้ที่หัวข้อ 4.1.2)



## 6.6 โอกาสและความเสี่ยงของการลงทุนในธุรกิจเซ่นร้านอาหาร

การลงทุนในธุรกิจเซ่นร้านอาหารในสปป.ลาวยังมีศักยภาพในการเติบโตอีกมาก เนื่องจากปัจจัยสนับสนุนที่สำคัญ ได้แก่

- (1) การเติบโตทางเศรษฐกิจ และกำลังซื้อของประชาชนที่มีเพิ่มขึ้น รวมถึงการเติบโตของชนชั้นกลาง และการพัฒนาความเป็นเมือง
- (2) วัฒนธรรมและประเพณีที่ใกล้เคียงกัน ทำให้การติดต่อสื่อสาร และการปรับตัวในการดำเนินการธุรกิจด้านบริการเป็นไปได้ไม่ยาก แต่นักลงทุนจำเป็นต้องเข้าใจวิถีชีวิต และวัฒนธรรมบางอย่าง ซึ่งแตกต่างกับไทย และปฏิบัติตามให้เหมาะสม
- (3) ต้นทุนค่าจ้างแรงงานลาวยังไม่สูงมากนัก หากเปรียบเทียบกับแรงงานไทย แต่ในขณะเดียวกัน ประสิทธิภาพของแรงงานลาวก็ต่ำกว่าแรงงานไทยด้วย

อย่างไรก็ตาม การเข้าไปลงทุนในธุรกิจดังกล่าว มีความเสี่ยงสำคัญที่นักลงทุนต้องระมัดระวัง ได้แก่

- (1) วัตถุดิบในการประกอบอาหารภายในประเทศมีคุณภาพต่ำ ทำให้ต้องมีการนำเข้า ซึ่งจะเป็นการเพิ่มต้นทุนในประกอบการของธุรกิจ รวมทั้งรัฐบาลยังให้สิทธิผูกขาดการนำเข้าวัตถุดิบบางประเภทไว้กับบริษัทเพียงไม่กี่ราย เช่น อาหารทะเล
- (2) ขั้นตอนในการจัดตั้งธุรกิจที่มีหลายขั้นตอน ประกอบกับการคอร์รัปชันของเจ้าหน้าที่รัฐ ทำให้นักลงทุนจากต่างชาติประสบกับความยุ่งยากในการดำเนินธุรกิจ
- (3) รัฐบาลเพิ่มความเข้มงวดในการโอนกำไรกลับประเทศในเงินสกุลต่างประเทศ ซึ่งทำให้ธุรกิจต้องมีการวางแผนทางการเงินที่ดี

## 6.7 กรณีศึกษาในธุรกิจเซ่นร้านอาหาร

### กล่องข้อความที่ 6.1 กรณีศึกษา บริษัท มัลลิการ์ อินเทอร์เน็ต จำกัด

**มัลลิการ์ อินเทอร์เน็ต** เป็นบริษัทที่บริหารจัดการธุรกิจร้านอาหารเครือ อ. มัลลิการ์ ปัจจุบันมีแบรนด์ร้านอาหารในเครืออยู่ด้วยกัน 6 แบรนด์ ได้แก่

- (1) ร้าน อ. มัลลิการ์ ซึ่งเป็นร้านอาหารไทยชาวจังหวัดเชียงใหม่ที่ดำเนินธุรกิจมานานกว่า 20 ปี แต่เดิมชื่อร้าน หม่อมหลวงเติบ โดย อ. มัลลิการ์ ซึ่งได้รับการตอบรับเป็นอย่างดี และมีการขยายพื้นที่มาเปิดให้บริการที่ย่านเกษตรวมินทร์
- (2) เรือน อ. มัลลิการ์ เป็นอาหารไทยแบบพรีเมียม ที่เน้นบรรยากาศกลิ่นอายของความเป็นไทยโบราณ ร้านดังกล่าวเป็นที่ชื่นชอบของชาวต่างชาติ และได้รับการโปรโมทจากโลนลี่ แพลนเน็ต
- (3) ร้านเย็นตาโฟเครื่องทรง อ. มัลลิการ์ เป็นร้านเย็นตาโฟที่มีวัตถุประสงค์ในการปฐมนิเทศที่เป็นเอกลักษณ์เฉพาะ โดยในปัจจุบัน มีสาขามากกว่า 40 สาขา ทั้งในประเทศไทย และในหลายประเทศอาเซียน เช่น สปป.ลาว สิงคโปร์
- (4) ปังยิ้ม ร้านอาหารประเภทขนม อาหาร และเบเกอรี่ โดยมีการวางขายสินค้าที่ร้านเย็นตาโฟด้วย
- (5) ปาปาปอนด์ ร้านพิซซ่าที่มีลักษณะผสมผสานรสชาติแบบไทย และอิตาเลียนอเมริกัน
- (6) คัมภะตั้งค์ แบรนด์ร้านอาหารราคาคุ้มค่า โดยมีราคาไม่เกิน 59 บาท

สาเหตุสำคัญที่บริษัทเลือกเข้าไปลงทุนใน สปป.ลาว คือ วัฒนธรรมที่ใกล้เคียงกัน และการสื่อสารกันได้ง่าย โดยบริษัทได้เข้าไปลงทุนเปิดร้าน อ. มัลลิการ์ ในสนามกอล์ฟหลวงเวียง ที่ตั้งอยู่ในพื้นที่เขตเศรษฐกิจพิเศษเวียงจันทน์-ลองเตงค์ ซึ่งเน้นกิจการด้านโรงแรม 5 ดาว และสนามกอล์ฟ ดังนั้น กลุ่มลูกค้าจะเป็นชาวต่างชาติ เช่น เกาหลี ญี่ปุ่น และคนลาวที่มีฐานะค่อนข้างดี หรือมีตำแหน่งสำคัญ เช่น ทูต ข้าราชการ ทั้งนี้ บริษัทได้ร่วมลงทุนกับนักลงทุนเวียดนาม ซึ่งเป็นเจ้าของสนามกอล์ฟดังกล่าว โดยผู้ร่วมลงทุนเป็นผู้ลงทุนด้านการก่อสร้างร้านอาหารและสถานที่ ขณะที่ บริษัทเป็นผู้บริหารจัดการระบบต่างๆ ของร้านอาหาร

ส่วนร้านเย็นตาโฟ อ.มัลลิการ์ ใน สปป.ลาว นั้น บริษัทเข้าไปลงทุนเองทั้งหมด โดยเช่าพื้นที่ในบริเวณบิมน้ำมันจากบริษัท ปตท. (ลาว) จำกัด ซึ่งถือว่าเป็นบิมน้ำมันระดับพรีเมียมในสปป.ลาว โดยกลุ่มลูกค้าส่วนใหญ่จะเป็นกลุ่มลูกค้าระดับบนที่ใช้รถยนต์หรู

แม้ว่าชาวลาวยจะมีวัฒนธรรมการรับประทานอาหารใกล้เคียงกับไทย แต่ในความเป็นจริงแล้ว ยังมีความแตกต่างบางประการอยู่ เช่น ชาวลาวยานิยมใส่ปลาร้าในส้มตำ แต่จะใช้กะปิแทน ทั้งนี้ ยอดขายของบริษัทจะค่อนข้างสูงในช่วงฤดูหนาว เมื่อเทียบกับช่วงฤดูร้อนและฤดูฝน

ในส่วนของการบริหารจัดการร้านอาหาร บริษัทใช้ระบบแฟรนไชส์ในการควบคุมการผลิตโดยขอสปาร์ตต่างๆ จะอยู่ในรูปของบรรจุภัณฑ์สำเร็จรูป พร้อมปรุงสุก และกลยุทธ์การตั้งราคาอาหารเท่ากับสาขาในประเทศไทย ในด้านวัตถุดิบนั้น บริษัทใช้วัตถุดิบจากท้องถิ่นเพียงบางส่วน เช่น ผัก ปลา แต่ถ้าเป็นเนื้อสัตว์อื่นๆ บริษัทใช้วิธีการนำเข้า เนื่องจากคุณภาพของวัตถุดิบในท้องถิ่นยังไม่ดีนัก ซึ่งการนำเข้าสินค้ามีส่วนทำให้ต้นทุนในการประกอบการสูงขึ้น อย่างไรก็ตาม ค่าจ้างแรงงานใน สปป.ลาว ค่อนข้างต่ำ โดยมีต้นทุนค่าจ้างคิดเป็นประมาณครึ่งหนึ่ง ถึง 2 ใน 3 ของค่าจ้างแรงงานในไทย ทั้งนี้ บริษัทมีการจ้างแรงงานไทยในระดับผู้จัดการ 1 คน และหัวหน้าแม่ครัว 3 คน เพื่อควบคุมการปรุงอาหาร

ปัญหาสำคัญในการลงทุนกิจการร้านอาหารในสปป.ลาว มีอยู่หลายประการ ได้แก่

(1) วัตถุดิบในท้องถิ่นที่ยังไม่มีคุณภาพ ทำให้ต้องนำเข้า จึงทำให้ต้นทุนในการผลิตสูงขึ้น รวมทั้งสปป.ลาว ยังห้ามการนำเข้าอาหารทะเล โดยจะให้บริษัทท้องถิ่นประมาณ 3-4 รายเป็นผู้ผูกขาดการนำเข้าเท่านั้น

(2) ขั้นตอนการจัดตั้งหรือจดทะเบียนธุรกิจค่อนข้างยุ่งยาก มีกระบวนการหลายขั้นตอน และมีการตรวจสอบการลงทุนจากต่างชาติโดยภาครัฐค่อนข้างเข้มงวด

(3) การจำกัดการแลกเปลี่ยนเงินตราเป็นสกุลเงินต่างประเทศ ส่งผลกระทบต่อการวางแผนทางการเงิน โดยเฉพาะการโอนกำไรกลับประเทศ

(4) ปัญหาคอร์รัปชันค่อนข้างสูง โดยเจ้าหน้าที่มักเรียกสินบนในทุกขั้นตอน ดังนั้น ก่อนเข้าไปลงทุน ควรมีการศึกษากฎหมายท้องถิ่นให้ดี

โดยสรุป หัวใจสำคัญสำหรับธุรกิจที่จะเข้ามาลงทุนในกิจการร้านอาหาร คือ การรักษามาตรฐานคุณภาพ ความสะอาด และการบริการที่ดี ซึ่งเป็นปัจจัยสำคัญที่ทำให้บริษัทประสบความสำเร็จ นอกจากนี้ นักลงทุนไทยอาจพิจารณาร่วมทุนกับนักลงทุนท้องถิ่น เพื่อช่วยให้การดำเนินธุรกิจ ใน สปป.ลาว มีความสะดวกมากขึ้น

ที่มา: คณะผู้วิจัย

## บทที่ 7 สรุปและข้อเสนอแนะ

เศรษฐกิจของ สปป.ลาว ขยายตัวอย่างต่อเนื่อง ส่งผลให้ประชากรมีกำลังซื้อมากขึ้น อย่างไรก็ตาม สปป.ลาว ยังคงประสบปัญหาเศรษฐกิจมหภาค ทั้งขาดดุลบัญชีเดินสะพัด และขาดดุลการคลังอย่างต่อเนื่อง รวมถึงหนี้สาธารณะ และหนี้ต่างประเทศที่อยู่ในระดับสูง ทำให้รัฐบาลออกมาตรการต่างๆ เพื่อแก้ไขปัญหาทางเศรษฐกิจ ซึ่งจะส่งผลกระทบต่อการค้าเงินธุรกิจ เช่น การเก็บภาษีและค่าธรรมเนียมต่างๆ อย่างเข้มงวด และการควบคุมการแลกเปลี่ยนเงินตราต่างประเทศ

ในช่วงหลัง สปป.ลาว มีการเปลี่ยนแปลงสำคัญที่ส่งผลต่อนักลงทุน คือ ประการแรก รัฐบาลออกกฎระเบียบห้ามส่งออกไม้ (ไม้ท่อน ไม้แปรรูป) และไม้ยืนต้นหรือไม้ประดับ ที่มาจากป่าธรรมชาติ เมื่อกลางปี 2559 โดยต้องแปรรูปเป็นผลิตภัณฑ์สำเร็จรูปจึงจะสามารถส่งออกได้

ประการที่สอง รัฐบาลควบคุมการแลกเปลี่ยนเงินตราต่างประเทศ โดยอนุญาตเฉพาะบุคคลธรรมดาที่มีบัญชีกับธนาคาร เพื่อจ่ายค่าสินค้าและบริการแก่ต่างประเทศ และนิติบุคคลที่มีธุรกรรมกับต่างประเทศ

ประการที่สาม โครงการรถไฟความเร็วสูง เชื่อมเวียงจันทน์-ยูนนาน ที่มีความยาวกว่า 400 กิโลเมตร และมีมูลค่าสูงถึง 5.95 พันล้านเหรียญสหรัฐฯ โดยจะเริ่มก่อสร้างแล้ว และคาดว่าจะแล้วเสร็จภายใน 5 ปี

ประการสุดท้าย การออกกฎหมายว่าด้วยการส่งเสริมการลงทุนปี 2559 ซึ่งให้สิทธิประโยชน์ทางภาษีที่มากขึ้นสำหรับกิจการที่รัฐบาลให้ความสำคัญเป็นพิเศษ เช่น เกษตรกรรมปลอดภัยและเกษตรแปรรูปที่เป็นมิตรต่อสิ่งแวดล้อม

ในอนาคตอันใกล้ สปป.ลาว จะเป็นตลาดที่น่าสนใจมากขึ้น โดยคาดการณ์ว่า รายได้ต่อหัวประชากร จะเพิ่มจาก 1,877 เหรียญสหรัฐฯ ต่อคนในปี 2559 เป็น 2,597 เหรียญสหรัฐฯ ต่อคน ในปี 2564 ซึ่งส่งผลให้ชนชั้นกลางขยายตัวมากขึ้น และมีพฤติกรรมการบริโภคที่เปลี่ยนแปลงไป เช่น นิยมการรับประทานอาหารนอกบ้าน รวมถึงจับจ่ายสินค้าฟุ่มเฟือย และสินค้าคุณภาพดีที่มีราคาสูงมากขึ้น

### 7.1 โอกาสของธุรกิจไทยใน สปป.ลาว

โอกาสทางธุรกิจของนักลงทุนไทยใน สปป.ลาว ที่สำคัญ ได้แก่

ประเภทแรก สำหรับธุรกิจเกษตรแปรรูปที่ต้องการใช้ที่ดินขนาดใหญ่ ที่ดินสำหรับการทำเกษตรกรรมใน สปป.ลาว ยังมีอยู่อีกมาก โดยในปี 2557 สปป.ลาว มีพื้นที่ป่าไม้มากถึงร้อยละ 81.3 และมีพื้นที่ทำการเกษตร เพียงร้อยละ 10.3 ของพื้นที่ทั้งหมด ขณะที่ ไทยมีพื้นที่ทำการเกษตรเหลืออยู่จำกัดมาก (ปัจจุบัน

พื้นที่ทำการเกษตรในไทยคิดเป็นร้อยละ 43.3 ของพื้นที่ทั้งหมด) นอกจากนี้ สปป.ลาว ยังยกเว้นภาษีกำไร 15 ปี หากลงทุนในพื้นที่ทุรกันดาร และ 7 ปีในพื้นที่ที่มีโครงสร้างพื้นฐานพร้อม

ประการที่สอง จำนวนนักท่องเที่ยวที่เพิ่มมากขึ้น ประกอบกับการขยายตัวของเมือง ทำให้เกิดโอกาสทางธุรกิจประเภทโรงแรม และบริการสนับสนุนการท่องเที่ยวอื่นๆ เช่น ร้านอาหาร และร้านกาแฟ

ประการสุดท้าย ความคล้ายคลึงกันทางด้านภาษา และวัฒนธรรม ทำให้นักลงทุนไทยสามารถสื่อสารกับคนลาวได้ง่าย

## 7.2 ความเสี่ยงที่ควรระวัง

ข้อควรระวังที่สำคัญในการลงทุนใน สปป.ลาว ได้แก่

ประการแรก รัฐบาลควบคุมการไหลออกของเงินตราต่างประเทศ เนื่องจากประสบปัญหาการขาดดุลบัญชีเดินสะพัดอย่างต่อเนื่อง

ประการที่สอง ปัญหาที่ดิน ได้แก่ การได้สัมปทานที่ดินจากรัฐ ไม่ได้หมายความว่า จะมีสิทธิในที่ดินทั้งหมด โดยนักลงทุนต้องสำรวจและบุกเบิกพื้นที่เอง และอาจพบปัญหาประชาชนทำกินอยู่ในพื้นที่สัมปทาน

ประการที่สาม การตีความกฎหมายของแต่ละแขวงต่างกัน มีปัญหากฎหมายทับซ้อน และอาจมีการบังคับใช้กฎหมายใหม่ย้อนหลัง ซึ่งทำให้นักลงทุนเกิดความสับสน และเอื้อให้เกิดการคอร์รัปชันในหน่วยงานภาครัฐได้ง่าย ทั้งนี้ ผลการจัดอันดับดัชนีชี้วัดความโปร่งใสในปี 2559 พบว่า สปป.ลาว อยู่ในลำดับที่ 123 จาก 176 ประเทศ และอยู่ในลำดับที่ 7 เมื่อเทียบกับประเทศในกลุ่มอาเซียน โดยสูงกว่าเพียงเมียนมา และกัมพูชาเท่านั้น

ประการสุดท้าย ขั้นตอนการลงทุนมากและเกี่ยวข้องกับหลายหน่วยงาน ทำให้ใช้เวลาขออนุญาตนาน ทั้งนี้ จากผลการจัดอันดับความยากง่ายในการประกอบธุรกิจปี 2560 พบว่า สปป.ลาว อยู่ในลำดับที่ 139 จาก 190 ประเทศ

## 7.3 คำแนะนำในการลงทุน

คำแนะนำในการลงทุนใน สปป.ลาว ได้แก่

ประการแรก นักลงทุนต้องมีจุดแข็งและประสบความสำเร็จในประเทศไทยก่อน แม้ว่าสปป.ลาว เป็นประเทศเพื่อนบ้านที่มีพื้นที่ติดกับไทยและใช้ภาษาที่ใกล้เคียงกับไทยมาก ทำให้คนไทยจำนวนหนึ่งคิดว่า การทำธุรกิจใน สปป.ลาว นั้นง่าย แต่แท้จริงแล้ว คนไทยและคนลาวยังมีช่องว่างความเข้าใจกันอยู่มาก

ประการที่สอง อาจพิจารณาร่วมทุนกับหุ้นส่วนท้องถิ่นที่สามารถติดต่อกับภาครัฐได้ เนื่องจากการตีความกฎหมายไม่แน่นอน และการปฏิบัติตามกฎหมายของแต่ละแขวงก็แตกต่างกัน นอกจากนี้ หุ้นส่วนท้องถิ่นอาจช่วยทำให้เกิดความสะดวกในการดำเนินธุรกิจ รวมถึงแก้ไขปัญหาข้อพิพาทที่อาจเกิดขึ้นกับชาวบ้านในพื้นที่

ประการที่สาม ต้องเรียนรู้วัฒนธรรมและเข้าใจคนลาวให้ดี โดยคนลาวมีความจริงจังหากจริงจังกับเขา และต้องลงทุนโดยเน้นการเป็นมิตรกับแรงงาน ชุมชน และราชการ

ประการสุดท้าย ต้องศึกษากฎหมายอย่างละเอียด โดยใช้ที่ปรึกษากฎหมาย และปฏิบัติตามกฎหมายอย่างเคร่งครัด



## เอกสารอ้างอิง

---

Bank of the Lao PDR. (2015). Annual Economic Report 2015. Lao PDR. Retrieved from [https://www.bol.gov.la/together\\_use/Annual%20Report%202015\\_ENG.pdf](https://www.bol.gov.la/together_use/Annual%20Report%202015_ENG.pdf)

Bank of the Lao PDR. (2016). Commercial Banks Rate Kip per US (2007-2016). Lao PDR. Retrieved from <https://www.bol.gov.la/english/exchrates.html>

Central Intelligence Agency. (2017). The World Factbook - Laos. USA. Retrieved from <https://www.cia.gov/library/publications/the-world-factbook/geos/la.html>

Department of Economic and Social Affairs, Population Division, United Nations. (2017). World Population Prospects The 2017 Revision: Key Findings and Advance Tables. New York. Retrieved from [https://esa.un.org/unpd/wpp/Publications/Files/WPP2017\\_KeyFindings.pdf](https://esa.un.org/unpd/wpp/Publications/Files/WPP2017_KeyFindings.pdf)

Investment Promotion Department. (2015). Lao PDR Cost of Doing Business 2015. Lao PDR: Ministry of Planning and Investment. Retrieved from [http://www.investlaos.gov.la/images/Brochures/EngVersion\\_completed\\_Edith.pdf](http://www.investlaos.gov.la/images/Brochures/EngVersion_completed_Edith.pdf)

Investment Promotion Department. (2016a). All Approved Investment Projects by Country (Period: 01/Jan/2005 to 31/Dec/2010). Lao PDR: Ministry of Planning and Investment. Retrieved from [http://www.investlaos.gov.la/images/Statistics/rpt\\_Invest\\_Summary\\_Country1A\\_2005-2010.pdf](http://www.investlaos.gov.la/images/Statistics/rpt_Invest_Summary_Country1A_2005-2010.pdf)

Investment Promotion Department. (2016b). All Approved Investment Projects by Country (Period: 01/Jan/2011 to 31/Dec/2015). Lao PDR: Ministry of Planning and Investment. Retrieved from [http://www.investlaos.gov.la/images/Statistics/rpt\\_Invest\\_Summary\\_Country1A\\_2011-2015.pdf](http://www.investlaos.gov.la/images/Statistics/rpt_Invest_Summary_Country1A_2011-2015.pdf)

Investment Promotion Department. (2016c). Approved Foreign and Domestic Investment Projects by Sector (Period: 01/Jan/2005 to 31/Dec/2010). Lao PDR: Ministry of Planning

and Investment. Retrieved from [http://www.investlaos.gov.la/images/Statistics/rpt\\_Invest\\_Summary\\_Sector1A\\_2005-2010.pdf](http://www.investlaos.gov.la/images/Statistics/rpt_Invest_Summary_Sector1A_2005-2010.pdf)

Investment Promotion Department. (2016 d). Approved Foreign and Domestic Investment Projects by Sector (Period 01/Jan/2011 to 31/Dec/2015). Lao PDR: Ministry of Planning and Investment. Retrieved from [http://www.investlaos.gov.la/images/Statistics/rpt\\_Invest\\_Summary\\_Sector1A\\_2011-2015.pdf](http://www.investlaos.gov.la/images/Statistics/rpt_Invest_Summary_Sector1A_2011-2015.pdf)

Investment Promotion Department. (2017). All approved projects of Thailand by province. Lao PDR: Ministry of Planning and Investment. Lao Statistics Bureau. (2016). Statistical Yearbook 2015. Lao PDR.

Ministry of Industry and Commerce. (2015 a). Decision on Shopping Centers and Department Stores No. 1950/MoIC. DTD. Lao PDR. Retrieved from <http://www.laotradeportal.gov.la/index.php?r=site/display&id=908>

Ministry of Industry and Commerce. (2015 b). Notification on List of Business Activities for Foreign Investors (revised / D 02-2015) No. 1327/DERM. Lao PDR. Retrieved from <http://www.laotradeportal.gov.la/index.php?r=site/display&id=883>

Ministry of Industry and Commerce. (2015 c). Notification on Reserved Business Category List for Lao People, No. 1328/DERM. Lao PDR. Retrieved from <http://www.laotradeportal.gov.la/index.php?r=site/display&id=882>

Ministry of Public Health. (2012). Decision on Food Inspection No. 297/MOH. Lao PDR. Retrieved from <http://www.laotradeportal.gov.la/kcfinder/upload/files/Decision%20on%20Food%20Inspection%20No.%20297%20-%20Eng.pdf>

Nampapa Nakhone Laung. (2017). อัตราค่าน้ำประปาในนครหลวงเวียงจันทน์. Lao PDR. Retrieved from <http://www.nampapalao.com/index.php?r=site/calculate> National Assembly. (2003). Land Law No. 04 /NA. Lao PDR.



- National Assembly. (2012). ข้อตกลงว่าด้วยการรับรองการปรับปรุงบัญชีประเภทธุรกิจควบคุม เลขที่ 107/นย. Lao PDR. Retrieved from <http://erm.gov.la/Downloads/regulations/107.pdf>
- National Assembly. (2013a). Enterprise Law. Lao PDR. Retrieved from [http://www.laotradeportal.gov.la/kcfinder/upload/files/Enterprise\\_Law\\_ENG2013.pdf](http://www.laotradeportal.gov.la/kcfinder/upload/files/Enterprise_Law_ENG2013.pdf)
- National Assembly. (2013b). Labor Law No. 43/NA. Lao PDR. Retrieved from <http://www.ilo.org/dyn/natlex/docs/MONOGRAPH/96369/113864/F1488869173/LAO96369%20Eng.pdf>
- National Assembly. (2014). Law on Value Added Tax (Amended) No. 52/NA. Lao PDR: Ministry of Finance. Retrieved from <http://www.laotradeportal.gov.la/index.php?r=site/display&id=870>
- National Assembly. (2015). Tax Law (amended) No. 70/NA. Lao PDR: Ministry of Finance. Retrieved from <http://www.laotradeportal.gov.la/index.php?r=site/display&id=1009>
- National Assembly. (2016a). Lao tariff rate. Lao PDR: Ministry of Finance. Retrieved from <http://www.laotradeportal.gov.la/index.php?r=tradeInfo/index>
- National Assembly. (2016b). Law on Investment Promotion. Lao PDR. Retrieved from [http://www.investlaos.gov.la/images/IP\\_Law\\_2016\\_PDF/Investment\\_Promotion\\_Law\\_amended\\_2016\\_Unofficial\\_translated-English.pdf](http://www.investlaos.gov.la/images/IP_Law_2016_PDF/Investment_Promotion_Law_amended_2016_Unofficial_translated-English.pdf)
- Nolintha, V. (n.d.). Cities, SEZs and Connectivity in Major Provinces of Laos. In Masami Ishida (Ed.), *Intra- and Inter-City Connectivity in the Mekong Region*. Bangkok Research Center, IDE-JETRO, Bangkok, Thailand. Retrieved from [http://www.ide.go.jp/library/English/Publish/Download/Brc/pdf/06\\_chapter4.pdf](http://www.ide.go.jp/library/English/Publish/Download/Brc/pdf/06_chapter4.pdf)
- Office of the President. (2012a). Edict on Fees and Service Charges No. 003/PO. Lao PDR: Ministry of Finance. Retrieved from <http://www.laotradeportal.gov.la/index.php?r=site/display&id=630>

Office of the President. (2012b). Edict on the List of Goods and Exported Tariff No. 002/OP. Lao PDR: Ministry of Finance. Retrieved from <http://www.laotradeportal.gov.la/index.php?r=tradeInfo/index>

PricewaterhouseCoopers. (2016). Worldwide Tax Summaries Corporate Taxes 2016/17. Retrieved from <https://www.pwc.com/gx/en/tax/corporate-tax/worldwide-tax-summaries/assets/worldwide-tax-summaries-corporate-taxes-2016-17.pdf>

Prime Minister's Office. (2010). Decree on Special Economic Zone and Specific Economic Zone in the Lao PDR. Lao PDR. Retrieved from [https://www.wto.org/english/thewto\\_e/acc\\_e/lao\\_e/WTACCLAO20A1\\_LEG\\_3.pdf](https://www.wto.org/english/thewto_e/acc_e/lao_e/WTACCLAO20A1_LEG_3.pdf)

Savan Pacifica Development Co.Ltd. (2017). Comparative Costs Between Savannakhet Special Economic and Industrial Park vs Neighbouring Country. Lao PDR. Retrieved from [http://www.savanpark.com/?page\\_id=117](http://www.savanpark.com/?page_id=117)

Savannakhet Department of Planning and investment. (2017). Investment Value and Agriculture Concession Area in Savannakhet Province 2004-2016. Lao PDR.

Steering Committee for Census of Population and Housing. (2005). Results from the Population and Housing Census 2005. Lao PDR.

The Law Committee of the National Assembly of the Lao PDR (Trans.). (2006). Law on Commercial Banks. Lao PDR: National Assembly. Retrieved from [https://www.wto.org/english/thewto\\_e/acc\\_e/lao\\_e/WTACCLAO36A1\\_LEG\\_4.pdf](https://www.wto.org/english/thewto_e/acc_e/lao_e/WTACCLAO36A1_LEG_4.pdf)

Tourism Development Department. (2016). 2016 Statistical Report on Tourism in Laos. Lao PDR: Ministry of Information, Culture and Tourism.

Vientiane Industry & Trade Area. (2017). Tax Incentives for Investing in VITA Park. Lao PDR. Retrieved from [http://lao-vita.com/upfiles/201544151545\\_\\_tax\\_incentives\\_english.pdf](http://lao-vita.com/upfiles/201544151545__tax_incentives_english.pdf)

Worldatlas. (2017). Lao People's Democratic Republic Geography. Lao PDR. Retrieved from <http://www.worldatlas.com/webimage/countrys/asia/la.htm>

ภาคผนวกที่ 1

รายชื่อบริษัทไทยที่เข้าไปลงทุนใน สปป.ลาว จำแนกตามแขวง

ลำดับ	รายชื่อบริษัท	แขวงที่เข้าไปลงทุน
1	บริษัท ซีไอ การค้า ขาเข้า-ขาออก จำกัด	นครหลวงเวียงจันทน์
2	ซี.พี. ลาว จำกัด	นครหลวงเวียงจันทน์
3	บริษัท เอส ซี จี เทรตติ้ง จำกัด	นครหลวงเวียงจันทน์
4	บริษัท เบทาโกร (ลาว) จำกัด	นครหลวงเวียงจันทน์
5	บริษัท เจบี การค้า จำกัด	นครหลวงเวียงจันทน์
6	บริษัท อินฟินิตี้ จำกัดผู้เดียว	นครหลวงเวียงจันทน์
7	บริษัท ซีแพค ลาว จำกัด	นครหลวงเวียงจันทน์
8	บริษัท ช. การช่าง (ลาว) จำกัด	นครหลวงเวียงจันทน์
9	บริษัท ขุดค้นถ่านหินเวียงภูคา จำกัด	นครหลวงเวียงจันทน์
10	บริษัท สันติภาพชูชุกิลาว จำกัด	นครหลวงเวียงจันทน์
11	บริษัท ไฟฟ้าหงสา จำกัด	นครหลวงเวียงจันทน์
12	บริษัท ลาวเวิลด์ มหาชน จำกัด	นครหลวงเวียงจันทน์
13	โรงแรม สบายดี แอ็ด ลาว	นครหลวงเวียงจันทน์
14	บริษัท แสงอรุณ สำรวจออกแบบก่อสร้าง ชั่วทางและเคหะสถาน จำกัด	นครหลวงเวียงจันทน์
15	บริษัท ที่ปรึกษากฎหมายเอเชียตะวันออกเฉียงใต้ จำกัด	นครหลวงเวียงจันทน์
16	บริษัท มหาทุนเช่าสินเชื่อบริษัท (Mahathuen Leasing Co., Ltd.)	นครหลวงเวียงจันทน์
17	บริษัท หลักทรัพย์ ธคตล - กท จำกัด (BCEL -KT)	นครหลวงเวียงจันทน์
18	ธนาคารกรุงไทย จำกัด (มหาชน) สาขานครหลวงเวียงจันทน์	นครหลวงเวียงจันทน์
19	ธนาคารกรุงเทพ จำกัด (มหาชน) สาขานครหลวงเวียงจันทน์	นครหลวงเวียงจันทน์
20	ธนาคารกรุงศรีอยุธยา จำกัด สาขานครหลวงเวียงจันทน์	นครหลวงเวียงจันทน์
21	ธนาคารไทยพาณิชย์ จำกัด (มหาชน) สาขานครหลวงเวียงจันทน์	นครหลวงเวียงจันทน์
22	ธนาคารทหารไทย จำกัด (มหาชน)	นครหลวงเวียงจันทน์
23	ธนาคารกสิกรไทย	นครหลวงเวียงจันทน์
24	ธนาคาร CIMB ไทย	นครหลวงเวียงจันทน์
25	บริษัท ที่ปรึกษากฎหมาย SCL	นครหลวงเวียงจันทน์
26	บริษัท สบายดี จำกัด	นครหลวงเวียงจันทน์
27	บริษัทที่ปรึกษากฎหมาย Lao Premier International	นครหลวงเวียงจันทน์
28	บริษัทที่ปรึกษากฎหมาย PricewaterhouseCooper จำกัด	นครหลวงเวียงจันทน์
29	บริษัท ปากช่อง ไฮแลนด์ จำกัด	นครหลวงเวียงจันทน์
30	บริษัท เบอร์ลิน ฟาร์มลาว จำกัดผู้เดียว	นครหลวงเวียงจันทน์
31	บริษัท อูโรพาณิชย์ (ประเทศลาว) จำกัด	นครหลวงเวียงจันทน์
32	บริษัท เจ แฟมิลี เทรตติ้ง จำกัด	นครหลวงเวียงจันทน์
33	บริษัท คอนติเนนตัล พลาสติก อินดัสตรี ลาว จำกัด	นครหลวงเวียงจันทน์
34	บริษัท มีราม่า เซอร์วิส จำกัด	นครหลวงเวียงจันทน์
35	บริษัท ศิริวัฒนา อินเตอร์เนชั่นแนล 2005 จำกัดผู้เดียว	นครหลวงเวียงจันทน์
36	บริษัท ไชยะบุลี เพาเวอร์ จำกัด (ร่วมทุนไทย-ลาว)	นครหลวงเวียงจันทน์

ลำดับ	รายชื่อบริษัท	แขวงที่เข้าไปลงทุน
37	บริษัท กีฟฟารีน สกายไลน์ ยูนิตี้(ลาว) จำกัด	นครหลวงเวียงจันทน์
38	บริษัท มิตรภาพเหล็ก จำกัด	นครหลวงเวียงจันทน์
39	บริษัท การบินกรุงเทพ จำกัด สาขานครหลวงเวียงจันทน์	นครหลวงเวียงจันทน์
40	ร้านอาหาร รุทไต้ คาเฟ่ จำกัด	นครหลวงเวียงจันทน์
41	บริษัท สบายซอฟแวร์ จำกัด	นครหลวงเวียงจันทน์
42	สำนักงานตัวแทน บริษัท อิตาเลียน-ไทย ดีเวลลอปเม้นต์ จำกัด	นครหลวงเวียงจันทน์
43	บริษัท ยูไนเต็ด เมอร์คิวรี่ กรุ๊ป(ลาว) จำกัด	นครหลวงเวียงจันทน์
44	บริษัท ไมตา(ลาว)เช่าสินเชือ จำกัด	นครหลวงเวียงจันทน์
45	บริษัท อาก้าวูดลาวกรุ๊ป จำกัด	นครหลวงเวียงจันทน์
46	บริษัท สมบูรณ์การค้า ขาเข้า-ขาออก จำกัดผู้เดียว	นครหลวงเวียงจันทน์
47	บริษัท ประเสริฐโพน จำกัด	นครหลวงเวียงจันทน์
48	บริษัท เอ็มซีเอ็กซ์ จำกัด	นครหลวงเวียงจันทน์
49	บริษัท มิตรลาวการค้า ขาเข้า-ขาออก จำกัด	นครหลวงเวียงจันทน์
50	บริษัท เอ็มพีที วีที ลาว จำกัด	นครหลวงเวียงจันทน์
51	บริษัท ออฟดีมัส เอเชีย จำกัด	นครหลวงเวียงจันทน์
52	บริษัท อัลติเมท โซลูชั่น จำกัด	นครหลวงเวียงจันทน์
53	บริษัท ไทยเมท จำกัดผู้เดียว	นครหลวงเวียงจันทน์
54	บริษัท ฟลอร่า फिल्ด์ จำกัด	นครหลวงเวียงจันทน์
55	บริษัท เอส วี พี จำกัด	นครหลวงเวียงจันทน์
56	บริษัท อินฟินิตี้ ลีด จำกัด	นครหลวงเวียงจันทน์
57	บริษัท เวียงจันทน์ เอ็นจิเนียริ่ง จำกัดผู้เดียว	นครหลวงเวียงจันทน์
58	บริษัท ยูนิตี้ แคปปิตอล จำกัด	นครหลวงเวียงจันทน์
59	บริษัท แกรนด์เบย์ (ลาว) จำกัดผู้เดียว	นครหลวงเวียงจันทน์
60	บริษัท แสงทองเช่าสินเชือ จำกัด	นครหลวงเวียงจันทน์
61	บริษัท เกษตรทิพย์ จำกัด	นครหลวงเวียงจันทน์
62	บริษัท ลาวลำเลียง จำกัดผู้เดียว	นครหลวงเวียงจันทน์
63	บริษัท วี-แทค จำกัดผู้เดียว	นครหลวงเวียงจันทน์
64	บริษัท ไฟฟ้า น้ำลึก1 จำกัด	นครหลวงเวียงจันทน์
65	บริษัท อินทิเมท แพชั่น จำกัด	นครหลวงเวียงจันทน์
66	บริษัท ปักแส่ว ลาว จำกัดผู้เดียว	นครหลวงเวียงจันทน์
67	บริษัท บอสโก ที่ปรึกษาการช่างและการลงทุน จำกัดผู้เดียว	นครหลวงเวียงจันทน์
68	บริษัท พรีเมียมเมจ แกรนด์โกลบอล จำกัดผู้เดียว	นครหลวงเวียงจันทน์
69	บริษัท เซงเกอร์ (ลาว) จำกัดผู้เดียว	นครหลวงเวียงจันทน์
70	บริษัท เพชรรัตน์ ขาออก-ขาเข้า จำกัด	นครหลวงเวียงจันทน์
71	บริษัท เคเอ็นพี คอร์ปอเรชั่น คอมปานี จำกัด	นครหลวงเวียงจันทน์
72	บริษัท ป.ศิริพงษ์ จำกัด	นครหลวงเวียงจันทน์
73	บริษัท ลาวสุวรรณภูมิ กรุ๊ป จำกัด	นครหลวงเวียงจันทน์
74	บริษัท มิตรภาพลาวเจริญผล จำกัด	นครหลวงเวียงจันทน์
75	บริษัท เค เอ พี ขาออก-ขาเข้า จำกัด	นครหลวงเวียงจันทน์
76	บริษัท อุตสาหกรรมลาว จำกัด	นครหลวงเวียงจันทน์
77	บริษัท เอส เค ขาเข้า-ขาออก จำกัด	นครหลวงเวียงจันทน์

ลำดับ	รายชื่อบริษัท	แขวงที่เข้าไปลงทุน
78	ร้านอาหาร ลินดา สภาพร	นครหลวงเวียงจันทน์
79	บริษัท ชัยแสง ผลิตภัณฑ์ไม้ จำกัด	นครหลวงเวียงจันทน์
80	โรงแรม ของวิว จำกัด	นครหลวงเวียงจันทน์
81	บริษัท ไทยศรี ประกัน (ลาว) จำกัด	นครหลวงเวียงจันทน์
82	บริษัท ซีเคแอล จำกัด	นครหลวงเวียงจันทน์
83	บริษัท ไอซีลาว จำกัด	นครหลวงเวียงจันทน์
84	บริษัท มาสเตอร์ กรุ๊ป คอร์ปอเรชั่น (ลาว) จำกัด	นครหลวงเวียงจันทน์
85	บริษัท หมิ่นโอมท์การไฟฟ้า จำกัด	นครหลวงเวียงจันทน์
86	บริษัท เจแอล ออโต จำกัดผู้เดียว	นครหลวงเวียงจันทน์
87	บริษัท ดอดเซฟ ที่ปรึกษา (ลาว) จำกัดผู้เดียว	นครหลวงเวียงจันทน์
88	บริษัท ลาวแพน ฟุตแวร์ จำกัดผู้เดียว	นครหลวงเวียงจันทน์
89	บริษัท แม่ของ อินเวสเมนท์ จำกัดผู้เดียว	นครหลวงเวียงจันทน์
90	สำนักงานตัวแทน บริษัท อินสเป็คเตอร์ จำกัดผู้เดียว	นครหลวงเวียงจันทน์
91	บริษัท วีโอ โปรดักส์ (ลาว) จำกัดผู้เดียว	นครหลวงเวียงจันทน์
92	ภัตตาคาร จีนฮ่องกง จำกัดผู้เดียว	นครหลวงเวียงจันทน์
93	บริษัท พรีเมียม ฟู้ด โปรดักส์ จำกัด	นครหลวงเวียงจันทน์
94	บริษัท ตัดเย็บ แบกเตอร์เบร็นตัน (ลาว) จำกัดผู้เดียว	นครหลวงเวียงจันทน์
95	บริษัท ลาวยูเนี่ยน ยาภิ จำกัด	นครหลวงเวียงจันทน์
96	บริษัท โมเดิร์นเซอร์วิส ออฟฟิส อีคิวเมนท์ เร็นทอล จำกัดผู้เดียว	นครหลวงเวียงจันทน์
97	โรงงาน พีแอลเอ็ม คอนกรีต จำกัดผู้เดียว	นครหลวงเวียงจันทน์
98	บริษัท ทีวี ไคเร็ค ลาว จำกัด	นครหลวงเวียงจันทน์
99	บริษัท ที่ปรึกษา สํารวจและวิศวกรรมธรณีวิทยา (ลาว) จำกัด	นครหลวงเวียงจันทน์
100	พรชัย ขยายเทป-โทรทัศน์ (ส่วนบุคคล)	นครหลวงเวียงจันทน์
101	สำนักงานตัวแทน บริษัท เซงเกอร์ (ไทย) จำกัด	นครหลวงเวียงจันทน์
102	บริษัท กสิกรรมการเกษตรชาวอก-ซาเข้า จำกัด	นครหลวงเวียงจันทน์
103	บริษัท ชันแท็ค แปะซิฟิค (ลาว)	นครหลวงเวียงจันทน์
104	บริษัท แก้มินา ฟาร์มกุ้ง จำกัด	นครหลวงเวียงจันทน์
105	บริษัท ลาวเจริญสิน จำกัด	นครหลวงเวียงจันทน์
106	บริษัท อินโดจีนพัฒนากสิกรรมการค้า จำกัดผู้เดียว	นครหลวงเวียงจันทน์
107	บริษัท อินโดจีนพัฒนาการก่อสร้าง และเทคโนโลยี จำกัดผู้เดียว	นครหลวงเวียงจันทน์
108	บริษัท คอนแท็ค อะโกรไซ ลาว จำกัดผู้เดียว	นครหลวงเวียงจันทน์
109	บริษัท รีเวอร์ออร์คิด (ลาว) จำกัด	นครหลวงเวียงจันทน์
110	บริษัท โปลิคอม จำกัดผู้เดียว	นครหลวงเวียงจันทน์
111	ร้านพีแอนด์พีก่อสร้าง (ส่วนบุคคล)	นครหลวงเวียงจันทน์
112	บริษัท เอ็มทีซี (ลาว) จำกัด	นครหลวงเวียงจันทน์
113	บริษัท มิตรภาพ ชุดค้นแร่ถั่ว จำกัด	นครหลวงเวียงจันทน์
114	บริษัท หลัก 7 รวมเศษ จำกัด	นครหลวงเวียงจันทน์
115	สำนักงานตัวแทน บริษัท โรงแรมนภาลัย จำกัด	นครหลวงเวียงจันทน์
116	ธนาคาร ร่วมพัฒนา จำกัด	นครหลวงเวียงจันทน์
117	ร้าน มิตรบุษิ เฮฟวีดีวีดี การไฟฟ้า (ส่วนบุคคล)	นครหลวงเวียงจันทน์
118	บริษัท สามประสานลาว จำกัด	นครหลวงเวียงจันทน์

ลำดับ	รายชื่อบริษัท	แขวงที่เข้าไปลงทุน
119	บริษัท อินเทอร์เน็ต ลาว จำกัด	นครหลวงเวียงจันทน์
120	บริษัท ปักหลักพิมพ์ จำกัดผู้เดียว	นครหลวงเวียงจันทน์
121	บริษัท ตาดสะแลน จำกัด	นครหลวงเวียงจันทน์
122	บริษัท เจนิโลแวย์ จำกัดผู้เดียว	นครหลวงเวียงจันทน์
123	วิสาหกิจส่วนบุคคล โรงงานสมบูรณ์อุตสาหกรรม	นครหลวงเวียงจันทน์
124	บริษัท ไลอ้อนคิง จำกัดผู้เดียว	นครหลวงเวียงจันทน์
125	บริษัท ผาแดงอินดัสตรี ประเทศลาว จำกัด	นครหลวงเวียงจันทน์
126	บริษัท ลีโอ กาเม้นท์ จำกัด	นครหลวงเวียงจันทน์
127	สำนักงานตัวแทน บริษัท พีแอนด์เอส บาร์ดมายนิง จำกัด	นครหลวงเวียงจันทน์
128	โรงกลั่นเหล้า แสงทองหุ้นส่วน จำกัด	นครหลวงเวียงจันทน์
129	บริษัท ผลิตสายไฟฟ้า วัฒนา จำกัด	นครหลวงเวียงจันทน์
130	บริษัท คลีน เอ็นเนอร์ยี่ จำกัด	นครหลวงเวียงจันทน์
131	บริษัท พีซีที เอเชีย อินชัวร์นส์ จำกัด	นครหลวงเวียงจันทน์
132	บริษัท มังมูลพูนสุข แพลนเน็ตเซ็นเตอร์ จำกัดผู้เดียว	นครหลวงเวียงจันทน์
133	สำนักงานตัวแทน บริษัท เวลโกรว์ อินดัสตรี จำกัด	นครหลวงเวียงจันทน์
134	บริษัท เตือนสะหวัน กรุป จำกัด	นครหลวงเวียงจันทน์
135	บริษัท ทัสซูโน เอ็นจิเนียริง แอนด์ เซอร์วิส จำกัด	นครหลวงเวียงจันทน์
136	บริษัท วีทีลาว โฮมเท็ค จำกัด	นครหลวงเวียงจันทน์
137	บริษัท พีทีที (ลาว) จำกัด	นครหลวงเวียงจันทน์
138	บริษัท พีทีเอส จำกัดผู้เดียว	นครหลวงเวียงจันทน์
139	บริษัท วีเอ็ม อินเตอร์ (ลาว) การ์เม้นท์ จำกัด	นครหลวงเวียงจันทน์
140	บริษัท สกายมายนิง จำกัด	นครหลวงเวียงจันทน์
141	บริษัท คอนติเนียนก่อสร้าง และตกแต่ง จำกัด	นครหลวงเวียงจันทน์
142	บริษัท ทีโอเอ เพนท์ ประเทศลาว จำกัดผู้เดียว	นครหลวงเวียงจันทน์
143	บริษัท ไฟฟ้าน้ำจิม 2 จำกัด	นครหลวงเวียงจันทน์
144	บริษัท เซาท์ อีสท์ เอเชีย เอนเนอร์จี จำกัด ประจำ สปป.ลาว	นครหลวงเวียงจันทน์
145	บริษัท ตรีมาคส์ จำกัดผู้เดียว	นครหลวงเวียงจันทน์
146	สำนักงานตัวแทน บริษัท วิจิตรภัณฑ์ก่อสร้างจำกัด	นครหลวงเวียงจันทน์
147	สำนักงานตัวแทน บริษัท ไทยเทค เรนทัล จำกัด	นครหลวงเวียงจันทน์
148	บริษัท ไอมาร์ท คอมพิวเตอร์ (ลาว) จำกัด	นครหลวงเวียงจันทน์
149	บริษัท ร่วมมือ แอล วี ที จำกัดผู้เดียว	นครหลวงเวียงจันทน์
150	บริษัท ราช-ลาว บริการ จำกัด	นครหลวงเวียงจันทน์
151	บริษัท ผลิตซีเมนต์ เวียงจันทน์ จำกัด ประจำ สปป.ลาว	นครหลวงเวียงจันทน์
152	บริษัท ซี เอ็ม ไฮบริดจ์ ฟาร์ม จำกัดผู้เดียว	นครหลวงเวียงจันทน์
153	บริษัท อาร์เอ็มเอเชียลาว จำกัด	นครหลวงเวียงจันทน์
154	บริษัท ภาสันต์เหล็กมุงหลังคา จำกัด	นครหลวงเวียงจันทน์
155	บริษัท ลาว-เมโทร จำกัด	นครหลวงเวียงจันทน์
156	บริษัท กัญชุต การค้าขาเข้า-ขาออก จำกัด	นครหลวงเวียงจันทน์
157	สำนักงานตัวแทน บริษัท ไฮโดร เอ็นจิเนียริง จำกัด	นครหลวงเวียงจันทน์
158	บริษัท เอสซีซีลาวการค้าส่งออกและบริการ การค้าผ่านแดน จำกัด	นครหลวงเวียงจันทน์
159	สำนักงานตัวแทน บริษัท ทิทีย่า จำกัด	นครหลวงเวียงจันทน์

ลำดับ	รายชื่อบริษัท	แขวงที่เข้าไปลงทุน
160	บริษัท ทศแพลง เอนจิเนียริง (ประเทศไทย) จำกัด	นครหลวงเวียงจันทน์
161	บริษัท แอลเอส ฮอริซอน (ลาว) จำกัด	นครหลวงเวียงจันทน์
162	บริษัท ไทย แอร์เวย์ อินเตอร์เนชั่นแนล จำกัด (มหาชน)	นครหลวงเวียงจันทน์
163	บริษัท ผลิตหมวก ยูนิเวอร์แซล จำกัด	นครหลวงเวียงจันทน์
164	บริษัท แอ็ดวานซ์ แอสตันเลส สตีล ลาว จำกัดผู้เดียว	นครหลวงเวียงจันทน์
165	บริษัท ไชซัน วิศวกรรมไม้ จำกัด	นครหลวงเวียงจันทน์
166	สำนักงานตัวแทน บริษัท ห้างหุ้นส่วน จำกัด ไทยอินเตอร์ ยูเนียน เซอร์วิส	นครหลวงเวียงจันทน์
167	ร้านอาหาร ของวิว	นครหลวงเวียงจันทน์
168	บริษัท บี คอร์ปอเรท เอ็กพอร์ต จำกัดผู้เดียว	นครหลวงเวียงจันทน์
169	บริษัท เวียงจันทน์ เจียรไนพลอย จำกัดผู้เดียว	นครหลวงเวียงจันทน์
170	บริษัท ลาว-ไทยร่วมพัฒนาการกรรม	นครหลวงเวียงจันทน์
171	บริษัท เวิร์ดไวต์ บิสซิเนส อินเตอร์เนชั่นแนล (ลาว) จำกัด	นครหลวงเวียงจันทน์
172	บริษัท ลาวเวิลด์ อสังหาริมทรัพย์ จำกัด	นครหลวงเวียงจันทน์
173	บริษัท ธนทรัพย์ ลีสซิ่ง แอนด์ ไฟแนนซ์ จำกัด	นครหลวงเวียงจันทน์
174	บริษัท นิว จิบ เส็ง จำกัด	นครหลวงเวียงจันทน์
175	บริษัท สากล วิลเลจ (ประเทศลาว) จำกัด	นครหลวงเวียงจันทน์
176	บริษัท ลาวเวิลด์ (เส้นผอแห้ง) จำกัด	นครหลวงเวียงจันทน์
177	ร้านพิบูล (ส่วนบุคคล)	นครหลวงเวียงจันทน์
178	บริษัท ลาวเวิลด์ วิศวกรรมและก่อสร้าง จำกัด	นครหลวงเวียงจันทน์
179	บริษัท ภูไฟ มายนิง จำกัด	นครหลวงเวียงจันทน์
180	สำนักงานตัวแทน บริษัท ห้างหุ้นส่วน เสน่ห์ ธุรกิจก่อสร้าง จำกัด	นครหลวงเวียงจันทน์
181	บริษัท ไดมอนด์ วูด จำกัดผู้เดียว (โรงงานแห่งที่ 2)	นครหลวงเวียงจันทน์
182	สำนักงานตัวแทน บริษัท ไทยบิลเดอร์สมายนิ่ง จำกัด	นครหลวงเวียงจันทน์
183	บริษัท เคพีเอ็ม จี ลาว จำกัด	นครหลวงเวียงจันทน์
184	บริษัท ซินาวัฒน์ การ์เม้น (ลาว) จำกัด	นครหลวงเวียงจันทน์
185	บริษัท เก่งการค้า ประดับยนต์ จำกัด	นครหลวงเวียงจันทน์
186	บริษัท ทีอีซี โลจิสติกส์ ลาว จำกัด	นครหลวงเวียงจันทน์
187	บริษัท ไฟร์วอเตอร์เฮาส์คูเปอร์ส (ลาว) จำกัด	นครหลวงเวียงจันทน์
188	บริษัท พีทีเอส กรุ๊ป จำกัด	นครหลวงเวียงจันทน์
189	บริษัท ยงเจริญการเกษตร จำกัดผู้เดียว	นครหลวงเวียงจันทน์
190	บริษัท อีพีเอส ที่ปรึกษาด้านเหมืองแร่ จำกัด	นครหลวงเวียงจันทน์
191	บริษัท เอ็กซ์เพรส ฟู้ด กรุ๊ป จำกัด	นครหลวงเวียงจันทน์
192	บริษัท ลาว พอร์ด ซิตี จำกัด	นครหลวงเวียงจันทน์
193	บริษัท ซีทีบีโตร เอ็นทรานซ์ อินดัสทรีส์ อิมพอร์ต-เอ็กพอร์ต จำกัดผู้เดียว	นครหลวงเวียงจันทน์
194	บริษัท ล้านช้างฉลอง และบริการวิศวกรรม จำกัด	นครหลวงเวียงจันทน์
195	บริษัท เอส จี ซี ลาว จำกัด	นครหลวงเวียงจันทน์
196	ร้านจงเจริญ (ส่วนบุคคล)	นครหลวงเวียงจันทน์
197	บริษัท เครน เอ็กเตอร์ไพร์ซ์ จำกัดผู้เดียว	นครหลวงเวียงจันทน์
198	บริษัท นีออนเทรคคิง ก่อสร้าง จำกัดผู้เดียว	นครหลวงเวียงจันทน์
199	บริษัท เอ็มเอสไอ ลาว จำกัด	นครหลวงเวียงจันทน์
200	บริษัท ปัฐมาวัฒน์ การปิโตรเลียม (ลาว) จำกัดผู้เดียว	นครหลวงเวียงจันทน์

ลำดับ	รายชื่อบริษัท	แขวงที่เข้าไปลงทุน
201	บริษัท เอ็นที การ์เมนท์ (ลาว) จำกัด	นครหลวงเวียงจันทน์
202	บริษัท ฟ้างว่าง จำกัด	นครหลวงเวียงจันทน์
203	สำนักงานตัวแทน บริษัท ไทยวัฒนวิศวกการทางจำกัด	นครหลวงเวียงจันทน์
204	บริษัท เวิลด์อินเตอร์เนชั่นแนล เน็ตเวิร์ก จำกัด	นครหลวงเวียงจันทน์
205	บริษัท สหะภูคำ ฟาร์ม จำกัด	นครหลวงเวียงจันทน์
206	ร้านแปซิฟิคลาว ส่วนบุคคล	นครหลวงเวียงจันทน์
207	บริษัท พัฒนา เช่าสินเชื่อ จำกัด	นครหลวงเวียงจันทน์
208	สำนักงานตัวแทน บริษัท เนวรัตน์ พัฒนาการ จำกัด (มหาชน)	นครหลวงเวียงจันทน์
209	สำนักงานตัวแทน บริษัท สยามคูโบต้า คอร์ปอเรชั่น จำกัด	นครหลวงเวียงจันทน์
210	บริษัท หลักทรัพย์ ทกตล-กท จำกัด	นครหลวงเวียงจันทน์
211	บริษัท แพนเอเชีย การ์เมนท์ (ประเทศลาว) จำกัด	นครหลวงเวียงจันทน์
212	สำนักงานตัวแทนบริษัท N.P.S. Construction & Engineering 2511	นครหลวงเวียงจันทน์
213	บริษัท เวียงจันทน์กสิกรรม 999 จำกัด	นครหลวงเวียงจันทน์
214	โรงงานภูมิภักดี คอนกรีต จำกัดผู้เดียว	นครหลวงเวียงจันทน์
215	สำนักงานตัวแทน บริษัท Kalong Trade Joint Stock Company	นครหลวงเวียงจันทน์
216	บริษัท ลาว ผนกรณ์ เอเชีย โลจิสติกส์ จำกัด	นครหลวงเวียงจันทน์
217	บริษัท ไฮโดรฟอร์ซ ลาว จำกัด	นครหลวงเวียงจันทน์
218	สำนักงานตัวแทน บริษัท นิลสุวรรณ สยามไมน์ จำกัด	นครหลวงเวียงจันทน์
219	สำนักงานตัวแทน บริษัท MT AMULET Co., Ltd.	นครหลวงเวียงจันทน์
220	บริษัท เอส เอ เค ลาว จำกัด	นครหลวงเวียงจันทน์
221	บริษัท ซี ที พี วิโตรเลียม ลาว จำกัด	นครหลวงเวียงจันทน์
222	บริษัท อีเทลไทย-ลาว แมชชีนเนอร์รี่ โซลูชั่น จำกัด	นครหลวงเวียงจันทน์
223	โรงแรม มีชัย พาราไดส์ จำกัด	นครหลวงเวียงจันทน์
224	บริษัท ทัพเทพ ลาว จำกัด	นครหลวงเวียงจันทน์
225	บริษัท ลาโนเฟอร์ ขาเข้า-ขาออก จำกัดผู้เดียว	นครหลวงเวียงจันทน์
226	บริษัท มีสุขการค้า ขาเข้า-ขาออก จำกัดผู้เดียว	นครหลวงเวียงจันทน์
227	บริษัท บิ๊กซี ซูเปอร์เซ็นเตอร์ ลาว จำกัด	นครหลวงเวียงจันทน์
228	บริษัท แอล ที เอ็น ดี ที จำกัด	นครหลวงเวียงจันทน์
229	บริษัท ชัมมิต ควีน (ลาว) จำกัด	นครหลวงเวียงจันทน์
230	บริษัท นาโน ไบโอ ขาเข้า-ขาออก จำกัด	นครหลวงเวียงจันทน์
231	สำนักงานตัวแทน บริษัท Schneider (Thailand) Limited	นครหลวงเวียงจันทน์
232	บริษัท ลาวพรีเมียร์ อินเตอร์เนชั่นแนล จำกัด	นครหลวงเวียงจันทน์
233	สำนักงานตัวแทน บริษัท ดีเน็ตเวิร์ก เวิลด์ ไวด์ จำกัด	นครหลวงเวียงจันทน์
234	สำนักงานตัวแทน บริษัท เอ ซี เอส แคปปิตอล คอร์ปอเรชั่น จำกัด	นครหลวงเวียงจันทน์
235	บริษัท ลาว พัฒนากสิกรรม เจริญทรัพย์ จำกัด	นครหลวงเวียงจันทน์
236	บริษัท หลักทรัพย์ เอพีเอ็ม ลาว จำกัด	นครหลวงเวียงจันทน์
237	บริษัท ทิพยประกันภัย จำกัด	นครหลวงเวียงจันทน์
238	โรงงานโมหินสะเกไก จำกัด	นครหลวงเวียงจันทน์
239	บริษัท ติลลิกแอนด์กิบบินส์ ลาว จำกัด	นครหลวงเวียงจันทน์
240	บริษัท ขึ้นคุณภาพ จำกัด	นครหลวงเวียงจันทน์
241	บริษัท ที.เอ็ม.ซี ลาว ประกอบและผลิตเครื่องจักรอุตสาหกรรม จำกัด	นครหลวงเวียงจันทน์



ลำดับ	รายชื่อบริษัท	แขวงที่เข้าไปลงทุน
242	มหาวิทยาลัย ลาว-อัสสัมชัญ จำกัด	นครหลวงเวียงจันทน์
243	บริษัท มงคลวัสดุภัณฑ์ จำกัด	นครหลวงเวียงจันทน์
244	บริษัท บีเจซี-เอ็มพีเอ็ม จำกัดผู้เดียว	นครหลวงเวียงจันทน์
245	บริษัท คิวทีซี-ปานโก จำกัด	นครหลวงเวียงจันทน์
246	บริษัท พูจีโมนิ่งกรุ๊ป (ลาว) จำกัด	นครหลวงเวียงจันทน์
247	บริษัท ยูนิซัน แลโบราทอรี จำกัด	นครหลวงเวียงจันทน์
248	บริษัท ลาวไทฮั่ว ยางพารา จำกัด	นครหลวงเวียงจันทน์
249	บริษัท เอชแอนด์ที จำกัด	นครหลวงเวียงจันทน์
250	บริษัท ซิลเวอร์แชล กรุ๊ป (ลาว) จำกัด	นครหลวงเวียงจันทน์
251	บริษัท ไอมาร์ท โฮลดิ้ง จำกัด	นครหลวงเวียงจันทน์
252	บริษัท เรณู ผ้าไหม ขาเข้า-ขาออก จำกัด	นครหลวงเวียงจันทน์
253	บริษัท ซารอตลาว จำกัดผู้เดียว	นครหลวงเวียงจันทน์
254	บริษัท เอสซีแอล 146 จำกัด	นครหลวงเวียงจันทน์
255	บริษัท ลาว แอพพารเอล จำกัด	นครหลวงเวียงจันทน์
256	บริษัท ทีวีแอล กรุ๊ป (ลาว) จำกัด	นครหลวงเวียงจันทน์
257	บริษัท กู๊ดวิล จำกัดผู้เดียว	นครหลวงเวียงจันทน์
258	บริษัท แฟร์เวียง การ์เท็กซ์ อินเตอร์เนชันแนล จำกัด	นครหลวงเวียงจันทน์
259	บริษัท คอนแท็ค อะโกร (ลาว) ขาออก-ขาเข้า จำกัดผู้เดียว	นครหลวงเวียงจันทน์
260	สำนักงานตัวแทน บริษัท เอ็นจีวี ซิสเต็ม จำกัด	นครหลวงเวียงจันทน์
261	บริษัท ส.ศิริแสง จำกัด	นครหลวงเวียงจันทน์
262	สำนักงานตัวแทน บริษัท คอลเกต-ปาล์มโอลีฟ ประเทศไทย จำกัด	นครหลวงเวียงจันทน์
263	สำนักงานตัวแทน บริษัท ห้างหน่วน จำกัด Achick (จำกัดผู้เดียว)	นครหลวงเวียงจันทน์
264	บริษัท เอเชีย นำรุ่งเรือง จำกัดผู้เดียว	นครหลวงเวียงจันทน์
265	บริษัท เอส เซฟ ออยด์ จำกัดผู้เดียว	นครหลวงเวียงจันทน์
266	บริษัท เอสเค ขาเข้า-ขาออก จำกัด	นครหลวงเวียงจันทน์
267	บริษัท สหมิตร ก่อสร้างเคหะสถาน และชีว-ทาง จำกัดผู้เดียว	นครหลวงเวียงจันทน์
268	สำนักงานตัวแทน บริษัท อายิโนะโมะโต๊ะเซลล์ (ประเทศไทย) จำกัด	นครหลวงเวียงจันทน์
269	บริษัท ส่องเหล้า จำกัดผู้เดียว	นครหลวงเวียงจันทน์
270	บริษัท วิลมอร์ จำกัด	นครหลวงเวียงจันทน์
271	บริษัท เดอ เครน ลาว จำกัด	นครหลวงเวียงจันทน์
272	บริษัท ลาว กรีน เว็ต จำกัดผู้เดียว	นครหลวงเวียงจันทน์
273	บริษัท ซี เจ อัล เอส จำกัด	นครหลวงเวียงจันทน์
274	บริษัท เปเปอร์ ทรี ลาว จำกัดผู้เดียว	นครหลวงเวียงจันทน์
275	สำนักงานตัวแทน บริษัท เอสจีเอส (ประเทศไทย) จำกัด	นครหลวงเวียงจันทน์
276	บริษัท ลั้งฮั่ว เอฟไอเอ็ม จำกัด	นครหลวงเวียงจันทน์
277	บริษัท บ้านเวียงจันทน์ จำกัดผู้เดียว	นครหลวงเวียงจันทน์
278	บริษัท นนทยาการค้า ขาเข้า-ขาออก จำกัดผู้เดียว	นครหลวงเวียงจันทน์
279	บริษัท แม่ของ ริเวอร์ ไมนิ่ง (ลาว) จำกัด	นครหลวงเวียงจันทน์
280	บริษัท เชื้อไฟตะวัน ลาว จำกัดผู้เดียว	นครหลวงเวียงจันทน์
281	บริษัท ลาว-เอเชียคาร์บอน จำกัดผู้เดียว	นครหลวงเวียงจันทน์
282	บริษัท ออลเซอร์วิส มาสเตอร์โซล จำกัดผู้เดียว	นครหลวงเวียงจันทน์

ลำดับ	รายชื่อบริษัท	แขวงที่เข้าไปลงทุน
283	บริษัท เซ็นทรัล อเวนิว จำกัดผู้เดียว	นครหลวงเวียงจันทน์
284	ร้านอาหาร บางกอก นุดเดิ้ล จำกัดผู้เดียว	นครหลวงเวียงจันทน์
285	บริษัท เบสท์แฟรนด์ จำกัดผู้เดียว	นครหลวงเวียงจันทน์
286	บริษัท ลาว เอ็นเนอร์จี จำกัดผู้เดียว	นครหลวงเวียงจันทน์
287	บริษัท ลาวเฮมพ์ จำกัด	นครหลวงเวียงจันทน์
288	บริษัท อีโค เร็นท์ อะ คาร์ จำกัด	นครหลวงเวียงจันทน์
289	บริษัท ยูเค สคิลล์ ผลิตตราเสื้อผ้า จำกัด	นครหลวงเวียงจันทน์
290	สำนักงานตัวแทน บริษัท ห้างหุ้นส่วน เพชรเพิ่มพูน จำกัด	นครหลวงเวียงจันทน์
291	บริษัท ลาว-ไทย พัฒนาศึกกรรม จำกัด	นครหลวงเวียงจันทน์
292	บริษัท เจริญชัย โลหะกิจ จำกัดผู้เดียว	นครหลวงเวียงจันทน์
293	บริษัท ไอทีเอส กรู๊ป (ลาว) จำกัด	นครหลวงเวียงจันทน์
294	บริษัท ลาวอินเตอร์เนชันแนล ดีไวลอปเม้นท์ กรู๊ป จำกัด	นครหลวงเวียงจันทน์
295	บริษัท อินเตอร์เนชันแนล หุ้นส่วน ก่อสร้าง ชั่ว-ทาง จำกัด	นครหลวงเวียงจันทน์
296	บริษัท มณีรัตน์พีชชีญญาหาร จำกัด	จำปาสัก
297	บริษัท คูโฮม คอนซัลแตนท์ จำกัด	จำปาสัก
298	บริษัท อุทยานบาเจียง จำปาสัก จำกัด	จำปาสัก
299	บริษัท ลาวธนาธร การเกษตร จำกัด	จำปาสัก
300	บริษัท พะเพ็งวิว รีสอร์ท จำกัดผู้เดียว	จำปาสัก
301	บริษัท เอ็นเนอร์จี ฟาร์ม เน็ตเวิร์ก จำกัด	จำปาสัก
302	บริษัท จำปาสัก ขาเข้า-ขาออก จำกัด	จำปาสัก
303	บริษัท ร่วมมือขนส่งโดยสาร จำปาสักผ่านแดน จำกัด	จำปาสัก
304	บริษัท จำปาสัก หัวลอง ผลิตอ็อกซิเจน จำกัด	จำปาสัก
305	โรงงาน จำปาสัก ชาร์โคล ส่วนบุคคล	จำปาสัก
306	บริษัท เหล่าบัณฑิต พัฒนาศึกกรรม (ลาว) จำกัด	จำปาสัก
307	บริษัท จำปาลาว การเกษตร ขาออก-ขาเข้า จำกัดผู้เดียว	จำปาสัก
308	โครงการปลูกไร่กาแฟ บริษัท สุกสะหวัน ขาออก-ขาเข้า จำกัด	จำปาสัก
309	โรงงาน ผลิตปุ๋ยอินทรีย์ชีวภาพ ส่วนบุคคล	จำปาสัก
310	บริษัท ซีเคเอส จำกัดผู้เดียว	จำปาสัก
311	บริษัท เฮอริเทจ โกรเวอร์ จำปาสัก อิมพอร์ต-เอ็กพอร์ต จำกัด	จำปาสัก
312	บริษัท เกด สนามกอล์ฟ จำกัดผู้เดียว	จำปาสัก
313	บริษัท บิ๊กแลนด์ อะโกร จำกัดผู้เดียว	จำปาสัก
314	บริษัท ธนากร เกษตรผสม จำกัด	จำปาสัก
315	โรงงาน จำปาสัก ปาล์มออยล์	จำปาสัก
316	บริษัท อภิชัย การศึกษาระบบวงจรขาเข้า-ขาออก จำกัด	จำปาสัก
317	บริษัท พัฒนา น้ำตกตาดแสบ จำกัด	จำปาสัก
318	บริษัท หุ้นส่วน นิวเมืองทอง จำกัด	จำปาสัก
319	บริษัท ลาวเวิลด์ ผลิตภัณฑ์จากข้าว จำกัด	จำปาสัก
320	โรงงาน ราชสีห์ กรู๊ป จำกัด	จำปาสัก
321	โรงงานผลิตปุ๋ยจำปาดงการเกษตร จำกัด	จำปาสัก
322	บริษัท คูโบต้าเจริญชัย จำปาสัก จำกัด	จำปาสัก
323	บริษัท ลีโพธิ์ จำปาสัก จำกัดผู้เดียว	จำปาสัก

ลำดับ	รายชื่อบริษัท	แขวงที่เข้าไปลงทุน
324	บริษัท อัดัมส์ โอท็อป จำกัด	จำปาสัก
325	บริษัท ยูอาร์เพนท์ (ลาว) จำกัด	จำปาสัก
326	บริษัท อาเซียน อีโคโนมี จำกัดผู้เดียว	จำปาสัก
327	บริษัท กิจวิวัฒนาลาว 2000 จำกัด	จำปาสัก
328	บริษัท ลาวเต็มดวง กรุป จำกัด	จำปาสัก
329	บริษัท ซัยพัฒนา ขาออก-ขาเข้า จำกัด	จำปาสัก
330	บริษัท พาณิชเจริญ ลาว-ไทย จำกัด	จำปาสัก
331	โรงงานปรุงแต่งไม้ สันติภาพ หลัก 4 ส่วนบุคคล	จำปาสัก
332	บริษัท เล่างามกวางตุ้ง บ่อแร่ จำกัด	จำปาสัก
333	โรงงานผลิต เปียร์ไฮเทค จำกัด	จำปาสัก
334	บริษัท จำปาสัก สวนยางพารา จำกัดผู้เดียว	จำปาสัก
335	บริษัท อัดัมส์ เอ็นเตอร์ไพรซ์ จำกัดผู้เดียว	จำปาสัก
336	บริษัท เอสพีวี กลจักรการเกษตร จำกัด	จำปาสัก
337	โรงงาน จำปาสักพลาสติก ส่วนบุคคล	จำปาสัก
338	บริษัท ประทุมพรโปรสเปอร์ตี การเกษตร จำกัด	จำปาสัก
339	บริษัท ดาวพระศุกร์ จำกัดผู้เดียว	จำปาสัก
340	บริษัท เอพี เอ็นเนอร์จี จำกัด	คำม่วน
341	บริษัท แสพนัน การค้าขาออก-ขาเข้า จำกัด	คำม่วน
342	บริษัท ลาว-ปันชะยา จำกัด	คำม่วน
343	บริษัท บุญทะพาน-ลาว จำกัด	คำม่วน
344	บริษัท ชาร์โคล อินดัสตรี จำกัด	คำม่วน
345	บริษัท ลาส-ไฮ เฮด ไลม์ จำกัด	คำม่วน
346	บริษัท ฐานะอินเตอร์ ชาร์โคล จำกัด	คำม่วน
347	บริษัท วิเอสเค ร็อคครัชชิ่ง จำกัดผู้เดียว	คำม่วน
348	บริษัท หุ่นส่วน ศิลาคำม่วน จำกัด	คำม่วน
349	บริษัท พัฒนาร่วมค้า ลาว-ไทย 1 จำกัด	คำม่วน
350	บริษัท พัฒนาร่วมค้า ลาว-ไทย 2 จำกัด	คำม่วน
351	บริษัท เดอ วัน โอ ซี คอร์ปอเรชั่น จำกัด	คำม่วน
352	โรงงานผลิตปุ๋ยอินทรีย์ จำกัด	คำม่วน
353	โรงงานผลิตขวดน้ำดื่ม จำกัดผู้เดียว	คำม่วน
354	บริษัท แอลที อุตสาหกรรมถ่านบริสุทธิ์ จำกัดผู้เดียว	คำม่วน
355	บริษัท ลาว-ธัญญา จำกัด	คำม่วน
356	บริษัท เพ็ดเพิ่มพูน ก่อสร้าง ชั่ว-ทาง จำกัด	คำม่วน
357	บริษัท ฟิงคโกลด์ ปุ๋ยชีวภาพ จำกัด	คำม่วน
358	โรงงาน ผลิตถ่านก้อน ซามูไร จำกัด	คำม่วน
359	บริษัท ทีเอส รับเบอร์เซอร์วิส จำกัด	คำม่วน
360	โรงงานเฟอร์นิเจอร์ สองมังกร จำกัด	คำม่วน
361	บริษัท ลาวมีชัย จำกัด	สะหวันนะเขต
362	บริษัท น้ำตาลมิตรลาว จำกัด	สะหวันนะเขต
363	บริษัท ปุ๋ยสะหวัน จำกัด	สะหวันนะเขต
364	บริษัท ไชโย เอเอ ลาว จำกัด	สะหวันนะเขต

ลำดับ	รายชื่อบริษัท	แขวงที่เข้าไปลงทุน
365	บริษัท ลาวเวิลด์ สะหวัน จำกัด	สะหวันนะเขต
366	บริษัท สะหวันนะเขตเซรามิค จำกัด	สะหวันนะเขต
367	โรงงานผลิตปุ๋ยชีวภาพ ตราไฟเงิน (ส่วนบุคคล)	สะหวันนะเขต
368	บริษัท เอส เอฟ ลาว จำกัด	สะหวันนะเขต
369	บริษัท ไฮโย โอเอซิส จำกัด	สะหวันนะเขต
370	บริษัท ลาวเวิลด์ ที่ดินและเรือ จำกัด	สะหวันนะเขต
371	บริษัท ลาวเวิลด์ โรงสีข้าว จำกัดผู้เดียว	สะหวันนะเขต
372	บริษัท สะหวันก้าวหน้า การเกษตร จำกัดผู้เดียว	สะหวันนะเขต
373	บริษัท น้ำตาลสะหวันนะเขต จำกัด	สะหวันนะเขต
374	ธนาคารกรุงศรีอยุธยา จำกัด (มหาชน) สาขาสะหวันนะเขต	สะหวันนะเขต
375	บริษัท เอวิโกลบอล อิมแพ็ค ลาว จำกัด	สะหวันนะเขต
376	บริษัท บุญพัฒนา จำกัด	สะหวันนะเขต
377	ร้านอาหาร สะหวันลาวเดิม จำกัดผู้เดียว	สะหวันนะเขต
378	สำนักงานตัวแทน บริษัท ช.การช่าง จำกัด (มหาชน)	สะหวันนะเขต
379	วิสาหกิจส่วนบุคคล ร้านพิซซาหลวงพระบาง	หลวงพระบาง
380	ร้านอาหาร การ์เด็น เรสเตอรองส์ ส่วนบุคคล	หลวงพระบาง
381	ร้านอาหาร โคโคนัท ส่วนบุคคล	หลวงพระบาง
382	โรงแรมช้าง ส่วนบุคคล	หลวงพระบาง
383	โรงแรม เชียงแก้ว (หลวงพระบาง) จำกัด	หลวงพระบาง
384	บริษัท ลาแป โฮลดิ้ง จำกัดผู้เดียว	หลวงพระบาง
385	บริษัท หลวงพระบาง อินเวสเมนต์ จำกัดผู้เดียว	หลวงพระบาง
386	วิทยาลัย ลาวบริหารธุรกิจ และเทคโนโลยี หุ่นส่วนจำกัด	หลวงพระบาง
387	บริษัท แอลพีบี เฮอริเทจ จำกัดผู้เดียว	หลวงพระบาง
388	วิสาหกิจส่วนบุคคล เฮือนหลวงพระบาง	หลวงพระบาง
389	บริษัท การบินกรุงเทพ จำกัดผู้เดียว	หลวงพระบาง
390	บริษัท เอเชีย น้ำประปาหลวงพระบาง จำกัด	หลวงพระบาง
391	บริษัท วิลล่านาคารา จำกัด	หลวงพระบาง
392	สำนักงานตัวแทน บริษัท แม่ของริเวอร์มายนิ่ง 2010 จำกัด	หลวงพระบาง
393	บริษัท ตลาดชนะคาม จำกัด	เวียงจันทน์
394	บริษัท ตลาดเมืองร่ม จำกัด	เวียงจันทน์
395	บริษัท เวียงจันทน์ขนส่ง จำกัด	เวียงจันทน์
396	บริษัท เวียงจันทน์ อุตสาหกรรม-การค้า จำกัดผู้เดียว	เวียงจันทน์
397	บริษัท ตลาดเมืองเฟื่อง จำกัดผู้เดียว	เวียงจันทน์
398	บริษัท บ้านวัง อินดัสตรีส์ จำกัด	เวียงจันทน์
399	สถานีรถเมล์ เกรียงไกร ส่วนบุคคล	เวียงจันทน์
400	บริษัท ลาวฤชณานพะชาติ ขาออก-ขาเข้า จำกัด	เวียงจันทน์
401	สำนักงานตัวแทน บริษัท RTL WORLD TRADE จำกัด	เวียงจันทน์
402	บริษัท เกรตเตอร์ แม่ของพับ จำกัดผู้เดียว	เวียงจันทน์
403	บริษัท ปลุกพืชปลอดสารเคมี ขาเข้า-ขาออก จำกัด	เวียงจันทน์
404	บริษัท ลาวร่วมใจมอเตอร์เซ็น จำกัด	ไชยบุรี
405	บริษัท มหาชนะ ไปโอดีเซล จำกัด	ไชยบุรี

ลำดับ	รายชื่อบริษัท	แขวงที่เข้าไปลงทุน
406	วิสาหกิจส่วนบุคคล ทำนองการค้า	ไชยบุรี
407	วิสาหกิจส่วนบุคคล โรงงานปอกไม้อัด และขนไม้มหาชนะ	ไชยบุรี
408	บริษัท ลาวเนเซอร์ล ฟาร์ม จำกัด	ไชยบุรี
409	วิสาหกิจส่วนบุคคล โรงงานปรุงแต่งไม้สำเร็จรูป	ไชยบุรี
410	บริษัท ลาว เอส เอส กรุ๊ป จำกัด	ไชยบุรี
411	วิสาหกิจส่วนบุคคล ร้านอาหาร หงสาวดี	ไชยบุรี
412	วิสาหกิจส่วนบุคคล โรงงานปรุงแต่งไม้สำเร็จรูป (บ้านน้ำเงิน)	ไชยบุรี
413	โรงงานปรุงแต่งไม้สำเร็จรูป ลาวเวิลด์ จำกัด	บอลิคำไซ
414	บริษัท บริการขนส่งสินค้าผ่านแดน (เรือบัก) จำกัด	บอลิคำไซ
415	บริษัท ตลาดปากซัน อินโดจีน จำกัด	บอลิคำไซ
416	บริษัท พีทีที เวินทาด ทรานสปอร์ต จำกัด	บอลิคำไซ
417	บริษัท อินโดจีน พัฒนากสิกรรม จำกัดผู้เดียว	บอลิคำไซ
418	บริษัท อุตสาหกรรมโลหะลาว จำกัด	บอลิคำไซ
419	โรงงานปรุงแต่งไม้ปากซัน จำกัด	บอลิคำไซ
420	บริษัท พู.ป.บ.ฟ้า ลาว จำกัด	บอลิคำไซ
421	บริษัท เกทเวย์ จำกัดผู้เดียว	บ่อแก้ว
422	วิสาหกิจ หุ่นส่วนสามัญ ร่วมมือเรือบักผ่านแดน ส่วนบุคคล	บ่อแก้ว
423	บริษัท บ่มไบยาลาว จำกัดผู้เดียว	บ่อแก้ว
424	บริษัท บ่อแก้ว น้ำประปา จำกัด	บ่อแก้ว
425	โรงงานปรุงแต่งพืชกสิกรรม ส่วนบุคคล	บ่อแก้ว
426	บริษัท เจ เอช แอล เจริญรุ่งเรืองยั่งยืน จำกัด	บ่อแก้ว
427	โรงงานไม้หิน แคมของศิลาห้วยทราย จำกัด	บ่อแก้ว
428	บริษัท ชนะชัย ผลิตภัณฑ์ และอบแห้งสาธิต จำกัด	สาละวัน
429	บริษัท ร่วมพัฒนาก่อสร้างเคหะสถานชั่วคราว-ทางชลประทาน จำกัด	สาละวัน
430	บริษัท อนุรักษ์ดี มารีกันแอนชั่น จำกัด	สาละวัน
431	บริษัท ปุยอินทรีย์ ส.เขมราช จำกัดผู้เดียว	สาละวัน
432	บริษัท เชียงขวาง อินเตอร์เนชั่นแนลฟาร์ม จำกัด	เชียงขวาง
433	บริษัท ซีเนเตอร์ ดีเวลอปเม้นท์ กรุ๊ป จำกัด	เชียงขวาง
434	บ้านพัก ภูจันทร์(รีสอร์ท) จำกัด	เชียงขวาง
435	บริษัท สวิฟท์ จำกัด	อัตตะปือ
436	บริษัท ปาปูนแปง พัฒนาการเกษตร จำกัด	อัตตะปือ
437	บริษัท สุขสะพานการเกษตร ขาออก-ขาเข้า จำกัดผู้เดียว	เซกอง
438	บริษัท เอ็มเอ็นที จำกัดผู้เดียว	เซกอง

ที่มา: กรมส่งเสริมการค้าระหว่างประเทศของไทย



**ภาคผนวกที่ 2**  
**รายชื่อและที่อยู่ของหน่วยงานที่เกี่ยวข้องกับการลงทุนใน สปป.ลาว**

---

**หน่วยงานภาครัฐของ สปป.ลาว**

1. กรมทะเบียนและคุ้มครองวิสาหกิจ (กระทรวงอุตสาหกรรมและการค้า)  
(Enterprise Registration and Management Department)  
ที่อยู่: Phonesay Village, Xaysetha District, Vientiane Capital  
โทรศัพท์: (856) 21 412 011  
โทรสาร: (856) 21 453 865  
อีเมล: -  
เว็บไซต์: <http://erm.gov.la/>
  
2. กรมส่งเสริมการลงทุน  
(Investment Promotion Department)  
ที่อยู่: Souphanouvong Road, Vientiane Capital  
โทรศัพท์: (856) 21 217 012 (One Stop Service), (856) 21 218 378  
โทรสาร: (856) 21 215491  
อีเมล: ipd@investlaos.gov.la, ipd4@investlaos.gov.la (Legal Affairs Division)  
เว็บไซต์: <http://www.investlaos.gov.la/>
  
3. กรมสรรพากร  
(Tax Department)  
ที่อยู่: Ave Lane Xang, Vientiane Capital  
โทรศัพท์: (856) 021 217 025, (856) 021 242 688  
โทรสาร: (856) 021 218 569, (856) 021 213 804  
อีเมล: -  
เว็บไซต์: <http://www.tax.gov.la/>
  
4. กระทรวงแรงงานและสวัสดิการสังคม  
(Ministry of Labour and Social Welfare)  
ที่อยู่: P.O. Box 347, Vientiane Capital  
โทรศัพท์: (856) 21 213 003, (856) 21 222 777

โทรสาร: -

อีเมล: suthanu1974@gmail.com

เว็บไซต์: <http://www.molsw.gov.la/>

5. ห้องส่งเสริมและคุ้มครองเขตเศรษฐกิจพิเศษ

(Special Economic Zone Promotion and Management Office)

ที่อยู่: P.O.Box 1983 Khampheng Mueng Road Vientiane Capital

โทรศัพท์: (856) 21 419 334

โทรสาร: -

อีเมล: -

เว็บไซต์: -

6. แผนกแผนการและการลงทุน แขวงสะหวันนะเขต

(Savanakhet Department of Planning and Investment)

ที่อยู่: Fangum Road, Phonesavangtai Village, Kaysone Phomvihane District, Savannakhet

โทรศัพท์: (856) 41 212 163

โทรสาร: (856) 41 215 042

อีเมล: investment.svk2015@gmail.com

เว็บไซต์: -

### หน่วยงานภาคเอกชนของ สปป.ลาว

7. สมาคมผลิต-ปรุงแต่งกสิกรรมลาว

(Lao Agro Processing Association)

ที่อยู่: Km 12 Thadeua Road, Salakahm Tai Village, Hatsayfong District, Vientiane Capital

โทรศัพท์: (856) 21 812 025

โทรสาร: (856) 21 812 117

อีเมล: pvkorasack@yahoo.com, nhet.dara@gmail.com

เว็บไซต์: -

8. สภาการค้าและอุตสาหกรรมแห่งชาติลาว

(Lao National Chamber of Commerce and Industry)

ที่อยู่: Kaysone Phomvihane Ave, Ban Phonphanao, Saysettha District, Vientiane Capital,

P.O.Box: 4596



โทรศัพท์: (856) 21 453 312 ถึง 4

โทรสาร: (856) 21 452 580

อีเมล: lncci@laocci.com

เว็บไซต์: <http://www.laocci.com/>

9. สภาการค้าและอุตสาหกรรม แขวงสะหวันนะเขต

(Savannakhet Chamber of Commerce and Industry)

ที่อยู่: Oudomsinh Road, Sounantha Village, Kaysone Phomvihane District, Savannakhet

โทรศัพท์: (856) 41 253 325

โทรสาร: (856) 41 253 326

อีเมล: savannakhet.lao@gmail.com

เว็บไซต์: <http://svk.laocci.com/>

10. สมาคมโรงแรมและร้านอาหาร

(Lao Hotel and Restaurant Association)

ที่อยู่: Kaysone Phomvihane Ave, Ban Phonphanao, Saysettha District, Vientiane Capital

โทรศัพท์: (856) 21 223 341

โทรสาร: (856) 21 223 343

อีเมล: laohra@gmail.com

เว็บไซต์: <http://www.laohra.org>

**หน่วยงานภาครัฐของต่างประเทศ**

11. หน่วยงานส่งเสริมการค้าระหว่างประเทศ ประเทศญี่ปุ่น สำนักงาน สปป.ลาว

(Japan External Trade Organization: JETRO)

ที่อยู่: 4<sup>th</sup> FL., Vieng Vang Tower, Boulichan Road, Dongpalan Thong Village,  
Sisattanak District, Vientiane Capital

โทรศัพท์: (856) 21 454 774

โทรสาร: (856) 21 264 173

อีเมล: -

เว็บไซต์: -

12. องค์การส่งเสริมการค้าและการลงทุน ประเทศเกาหลีใต้ สำนักงาน สปป.ลาว  
(Korea Trade Promotion Corporation: KOTRA)  
ที่อยู่: 3rd Floor, Alounmai Building, 23 Singha Road, Nongbone Village Vientiane  
โทรศัพท์: (856) 21 455 080  
โทรสาร: (856) 21 455 081  
อีเมล: laoskotra@kotra.or.kr  
เว็บไซต์: <http://vientiane.kotra.or.kr/>

#### หน่วยงานภาครัฐของไทย

13. สำนักงานส่งเสริมการค้าในต่างประเทศ ณ นครหลวงเวียงจันทน์  
(Department of International Trade Promotion, Vientiane Capital Office)  
ที่อยู่: Royal Thai Embassy 028 Ban Phonsay, Kaysone Phomvihane Avenue,  
Saysettha District, Vientiane Capital  
โทรศัพท์: (856) 21 413 704  
โทรสาร: (856) 21 412 089  
อีเมล: vtditp@hotmail.com, vtditplaos@gmail.com  
เว็บไซต์: -

#### หน่วยงานเอกชนของไทย

14. ธนาคารกรุงเทพ สาขา นครหลวงเวียงจันทน์  
(Bangkok Bank, Vientiane Branch)  
ที่อยู่: Unit 12 Samsenthai Road, Xieng Nguen Village, Chanthabouly District  
Vientiane Capital  
โทรศัพท์: (856) 21 213 560, (856) 21 213 562, (856) 21 250 473  
โทรสาร: (856) 21 213 561  
อีเมล: bblvte@bangkokbank.com-  
เว็บไซต์: -
15. ธนาคารกรุงเทพ สาขา ปากเซ  
(Bangkok Bank, Pakse Branch)  
ที่อยู่: 3 Sala Kiew-Dongjong, Phonsavanh Village, Pakse District, Champasak  
โทรศัพท์: (856) 31 257 252, (856) 31 257 253  
โทรสาร: (856) 31 257 255

อีเมล: BBLPSB@bangkokbank.com

เว็บไซต์: -

16. ธนาคารกรุงศรีอยุธยา สาขา นครหลวงเวียงจันทน์

(Bank of Ayudhya, Vientiane Capital Branch)

ที่อยู่: Baan Hassadi, 084/1-2 , Lane Xang Avenue, P.O. Box 5072, Chanthaboury District,  
Vientiane Capital

โทรศัพท์: (856) 21 214 575 ถึง 6

โทรสาร: (856) 21 212 213

อีเมล: -

เว็บไซต์: -

17. ธนาคารกรุงศรีอยุธยา สาขา แขวงสะหวันนะเขต

(Bank of Ayudhya, Savannakhet Branch)

ที่อยู่: 369 Sisavangvong Road, Unit 27, Savannakhet

โทรศัพท์: (856) 41 252 360

โทรสาร: (856) 41 252 359

อีเมล: -

เว็บไซต์: -

18. สภาธุรกิจไทย-ลาว

(Thailand-Laos Business Council)

ที่อยู่: ชั้น 1 อาคารแพลนเน็ตเซ็นเตอร์, ถนนกำแพงเมือง (T4), บ้านโพนป่าเป้าทุ่ง, เมืองสีสัตตะนาต  
นครหลวงเวียงจันทน์

โทรศัพท์: -

โทรสาร: -

อีเมล: -

เว็บไซต์: <http://www.thai-laosbiz.com>

**เขตเศรษฐกิจพิเศษ**

19. เขตอุตสาหกรรมพิเศษสะหวัน

(Savan Park)

ที่อยู่: Km 10, Savan Park, Nongdeun Village, Kasisone Phomvihane District, Savannakhet

โทรศัพท์: (856) 41 260 241

โทรสาร: (856) 41 260 242

อีเมล: enquiry@savanpark.com

เว็บไซต์: <http://www.savanpark.com/>

20. เขตอุตสาหกรรมการค้าเวียงจันทน์-โนนทอง

(Vientiane Industry and Trade Area: VITA Park)

ที่อยู่: Km 22, Vientiane Capital Special Economic & Trade Park,  
Noonthong Village, Saithany District, Vientiane Capital

โทรศัพท์: (856) 20 5988 4461, (856) 20 5641 0999, (856) 20 5666 7262

โทรสาร: -

อีเมล: vitapark7121@gmail.com

เว็บไซต์: <http://lao-vita.com/>