



ค่าใช้จ่ายการทำธุรกิจใน สาธารณรัฐอินโดนีเซีย (Cost of Doing Business in Indonesia)



THAILAND

An Asian Hub,
a World of Opportunity



คำนำ

สำนักงานคณะกรรมการส่งเสริมการลงทุน ได้จัดพิมพ์หนังสือ “ค่าใช้จ่ายการทำธุรกิจในสาธารณรัฐอินโดนีเซีย” โดยมีรายละเอียดครอบคลุม ค่าใช้จ่ายเริ่มต้นในการประกอบธุรกิจ ต้นทุนค่าแรงงาน ค่าใช้จ่ายด้านภาษี การขนส่งและเชื้อเพลิง การสื่อสาร และสาธารณูปโภค (น้ำประปา/ไฟฟ้า) ของสาธารณรัฐอินโดนีเซีย เพื่อนักธุรกิจใช้ประโยชน์ในการหาข้อมูลเบื้องต้น

สำนักงานฯ หวังเป็นอย่างยิ่งว่าหนังสือเล่มนี้จะเป็นประโยชน์ต่อผู้ที่สนใจจะเข้าไปลงทุนในสาธารณรัฐอินโดนีเซีย

สำนักงานคณะกรรมการส่งเสริมการลงทุน

เมษายน 2556

สารบัญ

	หน้า	
1	ค่าใช้จ่ายในการเริ่มต้นทำกิจการ	1
2	ต้นทุนค่าแรงงาน	2
3	ค่าใช้จ่ายด้านภาษี	5
4	ค่าใช้จ่ายด้านการขนส่งและเชื้อเพลิง	6
5	ค่าใช้จ่ายด้านการสื่อสาร	8
6	ค่าใช้จ่ายด้านอินเทอร์เน็ต	11
7	ค่าใช้จ่ายด้านสาธารณูปโภค (น้ำประปา / ไฟฟ้า)	12

สารบัญตาราง

		หน้า
ตารางที่ 1	การจดทะเบียน และค่าธรรมเนียมต่าง ๆ	1
ตารางที่ 2	ค่าเช่าสำนักงาน	1
ตารางที่ 3	ค่าเช่าสำนักงาน/อาคารแยกตามประเภทของสถานที่	1
ตารางที่ 4	ค่าจ้างแรงงานขั้นต่ำ	2
ตารางที่ 5	ค่าจ้างแรงงานขั้นต่ำแยกตามรายจังหวัด	3
ตารางที่ 6	อัตราภาษีเงินได้นิติบุคคล	5
ตารางที่ 7	อัตราภาษีเงินได้บุคคลธรรมดา	5
ตารางที่ 8	อัตราภาษีมูลค่าเพิ่ม	5
ตารางที่ 9	อัตราภาษีหัก ณ ที่จ่าย	6
ตารางที่ 10	อัตราภาษีประเภทอื่นๆ	6
ตารางที่ 11	ค่าใช้จ่ายในการจัดส่งสินค้า	6
ตารางที่ 12	ค่าธรรมเนียมในการจัดส่งสินค้าทางเรือ	7
ตารางที่ 13	ค่าใช้จ่ายในการขนส่งทางบก	8
ตารางที่ 14	ค่าใช้จ่ายในการติดต่อสื่อสาร	8
ตารางที่ 15	ค่าบริการโทรศัพท์ระหว่างประเทศ	9
ตารางที่ 16	ค่าบริการโทรศัพท์พื้นฐาน	9
ตารางที่ 17	ค่าบริการอินเทอร์เน็ต	11
ตารางที่ 18	ค่าน้ำประปา	12
ตารางที่ 19	ค่าไฟฟ้า	13
ภาคผนวก		
ตารางที่ 20	ค่าเช่าสำนักงานจำแนกตามสถานที่ตั้ง	15
ตารางที่ 21	รายชื่อและค่าเช่าสำนักงานที่จะมีการก่อสร้างในอนาคต	16
ตารางที่ 22	อัตราเงินเดือนขั้นต่ำแยกตามสาขาอาชีพ	20

ค่าใช้จ่ายการทำธุรกิจในสาธารณรัฐอินโดนีเซีย

Cost of doing business of Indonesia

1. ค่าใช้จ่ายในการเริ่มต้นทำกิจการ

ตารางที่ 1: การจดทะเบียน และค่าธรรมเนียมต่าง ๆ ณ ปี 2555

รายการ	ค่าธรรมเนียม (IDR ¹)	ค่าธรรมเนียม (USD)
ค่าธรรมเนียมการจดทะเบียนนิติบุคคล	200,000	21.37
ค่าธรรมเนียมการจดทะเบียนจัดตั้งธุรกิจ	1,000,000	106.83
ค่าธรรมเนียมในการประกาศพระราชกฤษฎีกา (State Gazette : BNRI)	580,000	61.96
ค่าใช้จ่าย Notary Public ²	กำหนดโดย Notary Public	-

ที่มา สำนักงานส่งเสริมการลงทุนอินโดนีเซีย (BKPM Indonesia Investment Coordinating Board), 2555

หมายเหตุ ¹ อัตราแลกเปลี่ยนเฉลี่ยปี 2555 : 1 ดอลลาร์ สหรัฐ (USD) เท่ากับ 9,361.1 รูเปียห์ (IDR)

² Notary Public คือ บุคคลที่ทำคำรับรองเอกสารและลายมือชื่อในนิติกรรมสัญญาต่างๆอาจอยู่ในรูปของการเป็นทนายความหรือไม่เป็นทนายความก็ได้

ตารางที่ 2: ค่าเช่าสำนักงาน ณ ปี 2555

หน่วย : USD/ตร.ม./เดือน

รายการ	ค่าเช่า
ย่านใจกลางธุรกิจ	15.79
นอกย่านใจกลางธุรกิจ	9.91

ที่มา <http://coldwellbanker.co.id> วันที่สืบค้น 27 มีนาคม 2556

ตารางที่ 3: ค่าเช่าสำนักงาน/อาคารแยกตามประเภทของสถานที่ ณ ปี 2555

หน่วย : USD

ชนิดของอาคาร/สินทรัพย์	ค่าเช่า
ค่าเช่าพื้นที่อาคารสำนักงาน (ต่อตารางเมตรต่อเดือน)	15.4 - 16.5
ค่าเช่าพื้นที่อาคารสำนักงานการค้า (ต่อตารางเมตรต่อเดือน)	67.85
ราคาขายคอนโดมิเนียม (ต่อตารางเมตร)	1,254.1 (ราคาขาย)
ค่าเช่าอพาร์ทเมนท์ (ต่อตารางเมตรต่อเดือน)	15.6
อัตราค่าห้องพักโรงแรมห้าดาว (ต่อคืน)	150
อัตราค่าห้องพักโรงแรมสี่ดาว (ต่อคืน)	50
โกดังสินค้า (ต่อตารางเมตรต่อเดือน)	3.60

ที่มา <http://www.thaibizindonesia.com> วันที่สืบค้น 27 มีนาคม 2556.

1.3 ต้นทุนการก่อสร้าง

- กราฟแสดงการเปรียบเทียบต้นทุนค่าใช้จ่ายในแต่ละช่วงของการก่อสร้างอาคารจำแนกตามเมือง

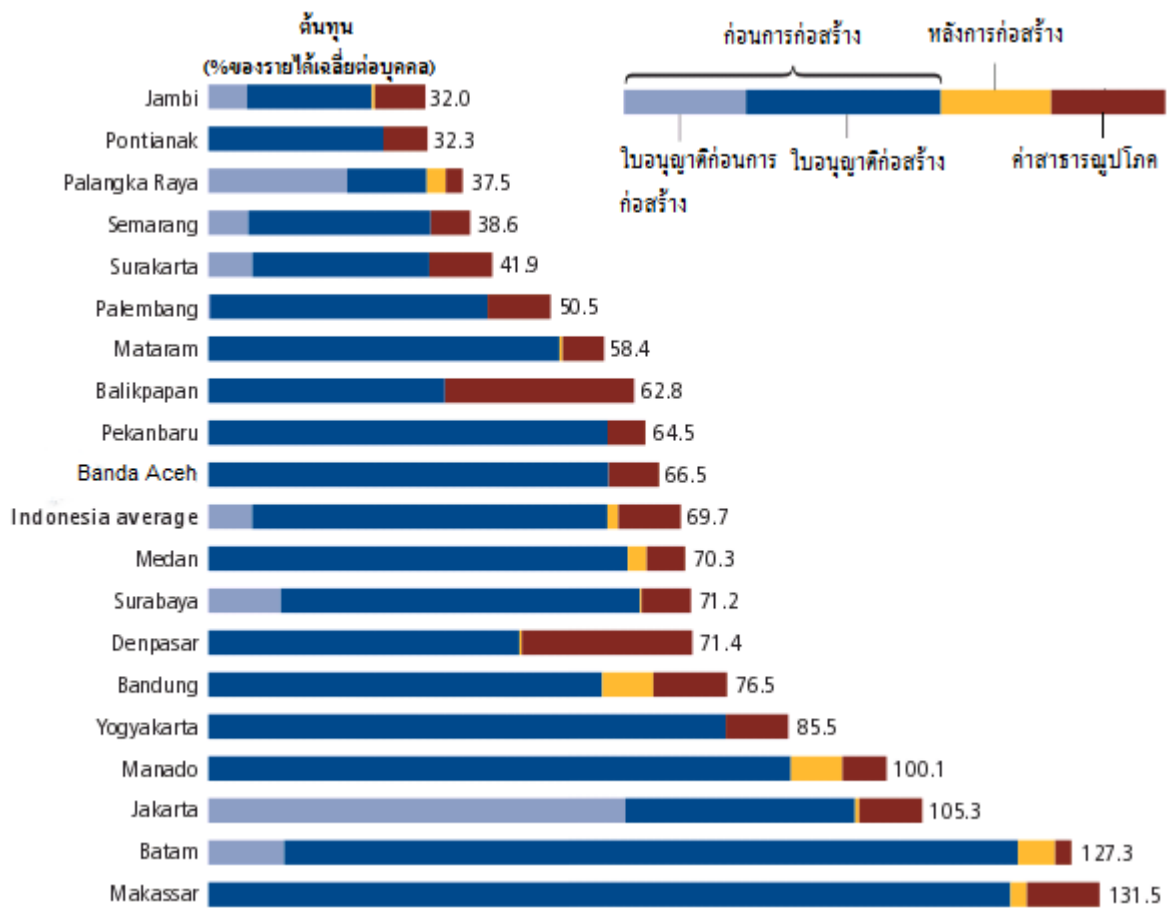

ที่มา <http://www.doingbusiness.org/indonesia> วันที่สืบค้น 27 มีนาคม 2556.

2. ต้นทุนค่าแรงงาน

ตารางที่ 4: ค่าจ้างแรงงานขั้นต่ำ

ปี	IDR/เดือน	USD/เดือน
2555	1.98 ล้านบาท	211.51
2556	2.2 ล้านบาท	235.02

ที่มา <http://www.thejakartapost.com> วันที่สืบค้น 1 เมษายน 2556.

หมายเหตุ อัตราแลกเปลี่ยนเฉลี่ยปี 2555 : 1 ดอลลาร์ สหรัฐ (USD) เท่ากับ 9,361.1 รูเปียห์ (IDR)

ตารางที่ 5: ค่าจ้างแรงงานขั้นต่ำแยกตามรายจังหวัด

หน่วย : USD/เดือน

จังหวัด	ปี2555 (IDR)	ปี2555 (USD)	ปี2556 (IDR)	ปี2556 (USD)
เขตปกครองพิเศษอาเจะห์ (NANGGROEACEH D.)	1,400,000	149.56	1,550,000	165.58
จังหวัดสุมาตราเหนือ (NORTH SUMATERA)	1,200,000	128.19	1,375,000	146.88
จังหวัดสุมาตราตะวันตก (WEST SUMATERA)	1,150,000	122.85	1,350,000	144.21
จังหวัดสุมาตราใต้ (SOUTH SUMATERA)	1,195,220	127.68	1,350,000	144.21
จังหวัดเรียว (RIAU)	1,238,000	132.25	1,400,000	149.56
หมู่เกาะเรียว (KEPULAUAN RIAU)	1,015,000	108.43	1,365,087	145.83
จังหวัดจัมบี (JAMBI)	1,142,500	122.05	1,300,000	138.87
หมู่เกาะบังกาเบลีตุง (BANGKA BELITUNG)	1,110,000	118.58	1,265,000	135.13
จังหวัดเบงกูลู (BENGKULU)	930,000	99.35	1,200,000	128.19
จังหวัดลัมปุง (LAMPUNG)	975,000	104.15	1,150,000	122.85
จังหวัดชวาตะวันตก (WEST JAVA)	780,000	83.32	850,000	90.80
จังหวัดปาปัว (PAPUA)	1,515,000	161.84	1,710,000	182.67
จังหวัดปาปัวตะวันตก (WEST PAPUA)	1,450,000	154.90	1,720,000	183.74
เขตนครหลวงพิเศษจาการ์ตา (DKI JAKARTA)	1,529,150	163.35	2,200,000	235.02
จังหวัดบันเตน (BANTEN)	1,042,000	111.31	1,170,000	124.99
จังหวัดชวากลาง (CENTRAL JAVA)	765,000	81.72	830,000	88.66
เขตปกครองพิเศษชอกยาการ์ตา (YOGYAKARTA)	892,660	95.36	947,114	101.18

ตารางที่ 5: ค่าจ้างแรงงานขั้นต่ำแยกตามรายจังหวัด (ต่อ)

หน่วย : USD/เดือน

จังหวัด	ปี2555 (IDR)	ปี2555 (USD)	ปี2556 (IDR)	ปี2556 (USD)
จังหวัดชวาตะวันออก (EAST JAVA)	745,000	79.58	866,250	92.54
จังหวัดบาหลิ (BALI)	967,500	103.35	1,181,000	126.16
จังหวัดนูซาเต็งการาตะวันตก (NUSA TENGGARA BARAT)	1,000,000	106.83	1,100,000	117.51
จังหวัดนูซาเต็งการาตะวันออก (NUSA TENGGARA TIMUR)	925,000	98.81	1,010,000	107.89
จังหวัดกาลิมันตันตะวันตก (WEST KALIMANTAN)	900,000	96.14	1,060,000	113.23
จังหวัดกาลิมันตันใต้ (SOUTH KALIMANTAN)	1,225,000	130.86	1,337,500	142.88
จังหวัดกาลิมันตันกลาง (CENTRAL KALIMANTAN)	1,327,459	141.81	1,553,127	165.91
จังหวัดกาลิมันตันตะวันออก (EAST KALIMANTAN)	1,177,000	125.73	1,752,073	187.17
จังหวัดมาลุกู (MALUKU)	975,000	104.15	1,275,000	136.20
จังหวัดมาลุกูเหนือ (NORTH MALUKU)	960,498	102.61	1,200,622	128.27
จังหวัดโกรอนตาโล (GORONTALO)	837,500	89.47	1,175,000	125.52
จังหวัดสุลาเวสีเหนือ (NORTH SULAWESI)	1,250,000	133.53	1,550,000	165.58
จังหวัดสุลาเวสีตะวันออกเฉียงใต้ (SOUTH-EAST SULAWESI)	1,032,300	110.26	1,125,207	120.20
จังหวัดสุลาเวสีกลาง (CENTRAL SULAWESI)	885,000	94.54	995,000	106.29
จังหวัดสุลาเวสีใต้ (SOUTH SULAWESI)	1,200,000	128.19	1,440,000	153.83
จังหวัดสุลาเวสีตะวันตก (WEST SULAWESI)	1,127,000	120.39	1,165,000	124.45

ที่มา <http://www.wageindicator.org> วันที่สืบค้น 27 มีนาคม 2556.

หมายเหตุ อัตราแลกเปลี่ยนเฉลี่ยปี 2555 : 1 ดอลลาร์ สหรัฐ. (USD) เท่ากับ 9,361.1 รูเปีย์ (IDR)

3. ค่าใช้จ่ายด้านภาษี

ตารางที่ 6: อัตราภาษีเงินได้นิติบุคคล ณ ปี 2555

รายละเอียด	อัตราภาษี (ร้อยละ)
อัตราภาษีปกติ (คำนวณจากรายได้ทั้งหมด)	25
อัตราภาษีที่ต้องชำระในกรณีที่บริษัทมีการซื้อขายหุ้นในตลาดหลักทรัพย์ตั้งแต่ร้อยละ 40 ขึ้นไป	30 (เพิ่มจากอัตราปกติอีกร้อยละ 5)
บริษัทที่มีรายได้รวมมากกว่า 50 ล้านบาท	75 (เพิ่มจากอัตราปกติอีกร้อยละ 50)

ที่มา <http://www.indonesia-investments.com> วันที่สืบค้น 28 มีนาคม 2556.

หมายเหตุ อัตราแลกเปลี่ยนเฉลี่ยปี 2555 : 1 ดอลลาร์ สหรัฐ. (USD) เท่ากับ 9,361.1 รูเปียห์ (IDR)

ตารางที่ 7: อัตราภาษีเงินได้บุคคลธรรมดา ณ ปี 2555

รายได้ต่อปีที่ต้องเสียภาษี ¹ (ล้านบาท ²)	รายได้ต่อปีที่ต้องเสียภาษี (USD)	อัตราภาษี (ร้อยละ)
ไม่เกิน 50	ไม่เกิน 5,341.25	5
50 - 250	5,341.25 - 26,706.26	15
250 - 500	26,706.26 - 53,412.53	25
500 ขึ้นไป	53,412.53 ขึ้นไป	30

ที่มา <http://www.indonesia-investments.com> วันที่สืบค้น 28 มีนาคม 2556.

หมายเหตุ ¹ สำหรับผู้ที่ไม่ได้มีหมายเลขประจำตัวภาษีต้องชำระเพิ่มขึ้นอีกร้อยละ 20

² อัตราแลกเปลี่ยนเฉลี่ยปี 2555 : 1 ดอลลาร์ สหรัฐ. (USD) เท่ากับ 9,361.1 รูเปียห์ (IDR)

ตารางที่ 8: อัตราภาษีมูลค่าเพิ่ม (VAT) ณ ปี 2556

ประเภท	อัตราภาษี (ร้อยละ)
สำหรับสินค้าทั่วไป และบริการ	10

ที่มา <http://www.deloitte.com> วันที่สืบค้น 28 มีนาคม 2556.

ตารางที่ 9: อัตราภาษีหัก ณ ที่จ่าย ณ ปี 2555

ประเภท	อัตราภาษี (ร้อยละ)
สำหรับผู้ที่พักอาศัย (Resident ¹)	
- ภาคบริการ	2
- ที่ดิน และสำนักงานให้เช่า	10
- ภาษีดอกเบีย, เงินปันผล, ค่าสิทธิ (Tax on royalties)	15
สำหรับผู้ที่ไม่ได้พักอาศัย (Non-resident ²)	20

ที่มา <http://www.indonesia-investments.com> วันที่สืบค้น 28 มีนาคม 2556.

หมายเหตุ ¹Residents หมายถึง ผู้ที่พักอาศัยในประเทศอินโดนีเซียไม่น้อยกว่า 183 วัน

²Non-residents หมายถึง ผู้ที่พักอาศัยในประเทศอินโดนีเซียไม่น้อยกว่า 183 วัน

ตารางที่ 10: อัตราภาษีประเภทอื่น ๆ ณ ปี 2555

ประเภท	อัตราภาษี
ภาษีเงินได้บุคคลธรรมดาสำหรับผู้ที่พักอาศัย (Personal Income Tax for Residents)	อัตราภาษีก้าวหน้าระหว่างร้อยละ 5 - 30
ภาษีเงินได้บุคคลธรรมดาสำหรับผู้ที่ไม่ได้พักอาศัย (Personal Income Tax for Non-Resident)	อัตราภาษีร้อยละ 20 คำนวณจากรายได้ที่เกิดขึ้นในอินโดนีเซียเท่านั้น
ภาษีทรัพย์สิน (Property Tax)	ไม่เกินร้อยละ 0.3 ของมูลค่าการขายทรัพย์สิน
ภาษีการขายสินค้าฟุ่มเฟือย (Luxury Tax)	ร้อยละ 10 - 75
ภาษีดอกเบีย (Interest Tax)	ร้อยละ 10

ที่มา 1) <http://www.gbgingonesia.com> วันที่สืบค้น 28 มีนาคม 2556.

2) <http://www.claytonmckervervey.com> วันที่สืบค้น 28 มีนาคม 2556.

4. ค่าใช้จ่ายด้านการขนส่งและเชื้อเพลิง

4.1 ราคาพลังงานที่ใช้ในการขนส่ง

ตารางที่ 11: ค่าใช้จ่ายในการจัดส่งสินค้า ณ ปี 2556

รายการ	IDR/ลิตร	USD/ลิตร
น้ำมันเบนซิน (ออกเทน 92)	8,950	0.97
น้ำมันดีเซล	10,000	1.07

ที่มา <http://www.shell.co.id> วันที่สืบค้น 27 มีนาคม 2556.

หมายเหตุ อัตราแลกเปลี่ยนเฉลี่ยปี 2555 : 1 ดอลลาร์ สหรัฐ. (USD) เท่ากับ 9,361.1 รูเปียห์ (IDR)

ตารางที่ 12: ค่าธรรมเนียมการจัดส่งสินค้าจากท่าเรือที่สำคัญในประเทศอินโดนีเซีย
(จาการ์ตา, เซมาลัง, สุราบายา, ปันจัง, ปาเล็มบัง, เบลาวัน) ณ ปี 2555

ต้นทุนในการจัดส่งสินค้า ขึ้นอยู่กับชนิดของบรรจุภัณฑ์ บริษัทขนส่ง และสถานที่ปลายทาง

หน่วย : USD

สถานที่ปลายทาง	ตู้คอนเทนเนอร์ ขนาดมาตรฐาน 20 ฟุต	ตู้คอนเทนเนอร์ ขนาดมาตรฐาน 40 ฟุต	ตู้คอนเทนเนอร์ ขนาด 40 ฟุต สูงพิเศษ
ท่าเรือหลักของยุโรป ฮัมบูร์ก, รอตเตอร์ดัม, แอนท์เวิร์ป, เซาแธมป์ตัน, เลอฮาฟวร์	1,700	3,150	3,350
ชายฝั่งตะวันตกของแวนคูเวอร์, ซีแอตเทิล, พอร์ต แลนด์, โอ๊คแลนด์, ลอสแอนเจลิส	2,565	3,360	3,660
ชายฝั่งตะวันออกของแฮลิแฟกซ์, นิวยอร์ก, นอร์ฟอล์ก, ซาลส์ตัน, ซาวานนาห์	3,175	4,280	4,600
ท่าเรือของจีน	200	450	450
ท่าเรือของไทย	200	400	400
สิงคโปร์	120	325	325
ท่าเรือเวียดนาม	450	1,000	1,000
ฮ่องกง	350	650	650
ท่าเรือเกาหลี	450	850	850
ท่าเรือของญี่ปุ่น	850	1,400	1,400
เจดดาห์	1,500	3,000	3,200
โคลัมโบ	1,200	2,050	2,050
ดูไบ	1,200	2,100	2,100
ปากีสถาน	650	1,150	1,150
อินเดีย	650	1,200	1,200
มาเลเซีย	180	350	350

ที่มา สำนักงานส่งเสริมการลงทุนอินโดนีเซีย (BKPM Indonesia Investment Coordinating Board), 2555

ตารางที่ 13: ค่าโดยสารรถแท็กซี่ในกรุงจาการ์ตาและในเมืองใหญ่อื่นๆของอินโดนีเซีย¹

หน่วย : USD

ประเภทรถแท็กซี่	ค่าโดยสารเริ่มต้น	ค่าโดยสารเพิ่มคิดต่อก.ม.	อัตราค่ารอ ผู้โดยสาร ² (อัตราต่อ ช.ม.)
โตโยต้า VIOS	0.62	0.31	3.09
เมอร์เซเดส เบนซ์ E-Class	0.72	0.41	6.18

ที่มา <http://www.thaibizindonesia.com> วันที่สืบค้น 27 มีนาคม 2556.

หมายเหตุ ¹ การขนส่งสาธารณะทางบกของอินโดนีเซียส่วนใหญ่จะเป็นการขนส่งโดยรถประจำทางและรถแท็กซี่
² อัตราค่ารอผู้โดยสารนี้จะต้องจ่ายในกรณีที่รถแท็กซี่ต้องมาจอดรอผู้โดยสาร

5. ค่าใช้จ่ายด้านการสื่อสาร

ตารางที่ 14: ค่าใช้จ่ายในการติดต่อสื่อสาร ณ ปี 2555

รายการ	อัตรา (USD)	อัตรา (บาท)
ค่าติดตั้งโทรศัพท์		
- ภาคธุรกิจ	65.2	192.2
- บุคคลทั่วไป	46.7	1,424.40
ค่าใช้จ่ายโทรศัพท์		
- ภาคธุรกิจ		
ค่าบริการรายเดือน	6.3	106.8
ค่าโทร/นาที	0.01	0.3
- บุคคลทั่วไป		
ค่าบริการรายเดือน	3.5	192.2
ค่าโทร/นาที	0.01	0.3
ค่าโทรต่างประเทศเริ่มต้น	1.8	54.9
ค่าบริการโทรศัพท์มือถือ		
ค่าบริการรายเดือน	3	91.5
ค่าโทร/นาที	0.07 - 0.08	2.1 - 2.4

ที่มา สำนักงานส่งเสริมการลงทุนอินโดนีเซีย (BKPM Indonesia Investment Coordinating Board), 2555

ตารางที่ 15: ค่าบริการโทรศัพท์ระหว่างประเทศ ณ ปี 2555

ในการโทรทางไกลระหว่างประเทศควรจะใช้งานผ่าน 01017 กล่าวคือ กดหมายเลข 01017+รหัสประเทศ+รหัสพื้นที่+หมายเลขปลายทาง

ประเทศปลายทาง	ค่าโทรศัพท์ ทางไกล (มาตรฐาน) (IDR/นาที)	ค่าโทรศัพท์ ทางไกล (มาตรฐาน) (USD/นาที)	ค่าใช้จ่ายผ่าน 01017 (ส่วนลดร้อยละ 40) (IDR/นาที)	ค่าใช้จ่ายผ่าน 01017 (ส่วนลดร้อยละ 40) (USD/นาที)
ออสเตรเลีย (มือถือ)	8,300	0.87	4,980	0.53
แคนาดา	8,300	0.87	4,980	0.53
จีน	10,700	1.14	6,420	0.69
ฝรั่งเศส (มือถือ)	10,700	1.14	6,420	0.69
มาเลเซีย (มือถือ)	5,650	0.60	3,390	0.36
เนเธอร์แลนด์ (มือถือ)	10,700	1.14	6,420	0.69
ซาอุดีอาระเบีย	9,400	1.00	5,640	0.60
สิงคโปร์ (มือถือ)	5,650	0.60	3,390	0.36
อังกฤษ (มือถือ)	9,400	1.00	5,640	0.60
สหรัฐอเมริกา	8,300	0.87	4,980	0.53

ที่มา สำนักงานส่งเสริมการลงทุนอินโดนีเซีย (BKPM Indonesia Investment Coordinating Board), 2555

หมายเหตุ อัตราแลกเปลี่ยนเฉลี่ยปี 2555 : 1 ดอลลาร์ สหรัฐ. (USD) เท่ากับ 9,361.1 รูเปียห์ (IDR)

ตารางที่ 16: ค่าบริการโทรศัพท์พื้นฐาน ณ ปี 2555

อัตราค่าโทรศัพท์ในพื้นที่			
ระยะทาง (Km)	ช่วงเวลา	ค่าธรรมเนียม (IDR)	ค่าธรรมเนียม (USD)
0 - 20	00.00 - 09.00	250	0.03
	09.00 - 15.00	250	0.03
	15.00 - 24.00	250	0.03
> 20	00.00 - 09.00	250	0.03
	09.00 - 15.00	250	0.03
	15.00 - 24.00	250	0.03

ตารางที่ 16: ค่าบริการโทรศัพท์พื้นฐาน ณ ปี 2555 (ต่อ)

อัตราค่าโทรศัพท์ทางไกล (ในประเทศ)			
ระยะทาง (Km)	ช่วงเวลา	ค่าธรรมเนียม (IDR)	ค่าธรรมเนียม (USD)
0 - 20	08.00 - 18.00	122	0.01
	18.00 - 08.00	83	0.01
20 - 30	08.00 - 18.00	163	0.02
	18.00 - 08.00	122	0.01
30 - 200	06.00 - 07.00	900	0.10
	07.00 - 08.00	900	0.10
	08.00 - 18.00	1,650	0.18
	18.00 - 20.00	900	0.10
	20.00 - 23.00	900	0.10
	23.00 - 06.00	600	0.06
200 - 500	06.00 - 07.00	1,200	0.13
	07.00 - 08.00	1,200	0.13
	08.00 - 18.00	2,151	0.23
	18.00 - 20.00	1,200	0.13
	20.00 - 23.00	1,200	0.13
	23.00 - 06.00	900	0.10
> 500	06.00 - 07.00	1,395	0.15
	07.00 - 08.00	1,395	0.15
	08.00 - 18.00	2,600	0.28
	18.00 - 20.00	1,395	0.15
	20.00 - 23.00	1,395	0.15
	23.00 - 06.00	600	0.06

ที่มา สำนักงานส่งเสริมการลงทุนอินโดนีเซีย (BKPM Indonesia Investment Coordinating Board), 2555

หมายเหตุ อัตราแลกเปลี่ยนเฉลี่ยปี 2555 : 1 ดอลลาร์ สหรัฐ. (USD) เท่ากับ 9,361.1 รูเปียห์ (IDR)

6. ค่าใช้จ่ายด้านอินเทอร์เน็ต

ตารางที่ 17: ค่าบริการอินเทอร์เน็ต ณ ปี 2555

หน่วย : USD

ประเภทบริการ	ความเร็ว	ค่าใช้จ่ายในการลงทะเบียน	ค่าใช้จ่าย (ต่อเดือน)	โควตาการใช้งาน (ต่อเดือน)	ค่าใช้จ่ายกรณีใช้งานเกิน (ต่อนาที)	วงเงินค่าใช้จ่ายสูงสุด
Mall package	1 Mbps	8.01 (75,000 IDR)	8.01 (75,000 IDR)	15 ชั่วโมง	0.01 (75 IDR)	106.29 (995,000 IDR)
Chat package	1 Mbps	8.01 (75,000 IDR)	15.49 (145,000 IDR)	50 ชั่วโมง	0.01 (25 IDR)	106.29 (995,000 IDR)
Socialia package	384 kbps	8.01 (75,000 IDR)	20.83 (195,000 IDR)	ไม่จำกัดความเร็ว แต่จำกัดปริมาณการใช้งาน (Semi Unlimited)		
Load package	512 kbps	8.01 (75,000 IDR)	31.51 (295,000 IDR)	จำกัดความเร็วแต่ไม่จำกัดปริมาณการใช้งาน (Semi Unlimited)		
Familiap package	1 Mbps	8.01 (75,000 IDR)	68.90 (645,000 IDR)	ไม่จำกัด		
Executive package	2 Mbps	8.01 (75,000 IDR)	106.29 (995,000 IDR)	ไม่จำกัด		
Biz package	3 Mbps	8.01 (75,000 IDR)	181.07 (1,695,000 IDR)	ไม่จำกัด		

ที่มา สำนักงานส่งเสริมการลงทุนอินโดนีเซีย (BKPM Indonesia Investment Coordinating Board), 2555

หมายเหตุ อัตราแลกเปลี่ยนเฉลี่ยปี 2555 : 1 ดอลลาร์ สหรัฐ (USD) เท่ากับ 9,361.1 รูเปีย์ (IDR)

แพคเกจแบบไม่จำกัด	
ประเภทการให้บริการ	ไม่จำกัดปริมาณการใช้งานที่ความเร็ว 384 Kbps
กลุ่มเป้าหมาย	สำนักงานขนาดเล็ก, ร้านกาแฟ, โรงเรียน
ความเร็วสูงสุด (ดาวน์โหลด)	384 Kbps
ความเร็วสูงสุด (อัปโหลด)	64 Kbps
การใช้งาน/เดือน	ไม่จำกัด
ค่าลงทะเบียน	2,500,000 รูเปียห์
ค่าใช้จ่ายรายเดือนในการเชื่อมต่อ ADSL	1,520,000 รูเปียห์

ที่มา สำนักงานส่งเสริมการลงทุนอินโดนีเซีย (BKPM Indonesia Investment Coordinating Board), 2555
 หมายเหตุ อัตราแลกเปลี่ยนเฉลี่ยปี 2555 : 1 ดอลลาร์ สหรัฐ. (USD) เท่ากับ 9,361.1 รูเปียห์ (IDR)

7. ค่าใช้จ่ายด้านสาธารณูปโภค

ตารางที่ 18: ค่าหน้าประปา ณ ปี 2555

หน่วย : USD/ลบ.ม

ประเภทผู้ใช้งาน	ค่าหน้าประปา		
	0 - 10 ลูกบาศก์เมตร	11 - 20 ลูกบาศก์เมตร	> 20 ลูกบาศก์เมตร
ประเภท 1	0.11 (1,050 IDR)	0.11 (1,050 IDR)	0.11 (1,050 IDR)
ประเภท 2	0.11 (1,050 IDR)	0.11 (1,050 IDR)	0.17 (1,575 IDR)
ประเภท 3A	0.38 (3,550 IDR)	0.50 (4,700 IDR)	0.59 (5,500 IDR)
ประเภท 3B	0.52 (4,900 IDR)	0.64 (6,000 IDR)	0.80 (7,450 IDR)
ประเภท 4A	0.73 (6,825 IDR)	0.87 (8,150 IDR)	1.05 (9,800 IDR)
ประเภท 4B	1.34 (12,550 IDR)	1.34 (12,550 IDR)	1.34 (12,550 IDR)
ประเภท 5	1.56 (14,650 IDR)	1.56 (14,650 IDR)	1.56 (14,650 IDR)

ที่มา สำนักงานส่งเสริมการลงทุนอินโดนีเซีย (BKPM Indonesia Investment Coordinating Board), 2555

- หมายเหตุ ประเภท 1 : สถานที่ทางศาสนา อาคาร หรือสถานที่อื่นๆ ที่มีลักษณะใกล้เคียง
 ประเภท 2 : สถานที่ราชการ โรงพยาบาลของรัฐ หรือสถานที่อื่นๆ ที่มีลักษณะใกล้เคียง
 ประเภท 3A : ที่อยู่อาศัย หรือ สถานที่อื่นๆ ที่มีลักษณะใกล้เคียง
 ประเภท 3B : อุตสาหกรรมขนาดเล็กหรือ สถานที่อื่นๆ ที่มีลักษณะใกล้เคียง
 ประเภท 4A : สถานทูตหรือ สถานที่อื่นๆ ที่มีลักษณะใกล้เคียง
 ประเภท 4B : โรงแรม หรือ สถานที่อื่นๆ ที่มีลักษณะใกล้เคียง

ตารางที่ 19: ค่าไฟฟ้า ณ ปี 2555

ประเภท ผู้ใช้งาน ¹	กำลังไฟฟ้า	หน่วยการใช้ ไฟฟ้า (Block)	ค่าไฟฟ้าฐาน (Load Cost) (USD/kVA)	ค่าใช้บริการ (Usage Cost) (USD/kVA)	ค่าใช้บริการ (Usage Cost) (IDR ² / kVA)
B - 1	450 VA	0 - 30 kWh	2.51	0.03	254
		> 30 kWh		0.04	420
	900 VA	0 - 108 kWh	2.83	0.04	420
		> 108 kWh		0.05	465
1300 VA	0 - 146 kWh	3.01	0.05	470	
	> 146 kWh		0.05	473	
2200 VA	0 - 264 kWh	3.12	0.05	480	
	> 264 kWh		0.05	518	
B - 2	>2200 VA S/D 200 kVA	0 - 100 kWh	3.20	0.05	520
		> 100 kWh		0.06	545
B - 3	>200 kVA	WBP LWBP	3.03	K x 0.05	K x 452
I - 1	450 VA	0 - 30 kWh	2.78	0.02	160
		> 30 kWh		0.04	395
	900 VA	0 - 72 kWh	3.36	0.03	315
		> 72 kWh		0.04	405
	1300 VA	0 - 104 kWh	3.40	0.05	450
		> 104 kWh		0.05	460
2200 VA	0 - 196 kWh	3.42	0.05	455	
	> 196 kWh		0.05	460	
I - 2	>14 kVA s/d 200 kVA	0 - 80 kWh	3.44	0.05	455
		> 80 kWh		0.05	460
I - 2	>14 kVA s/d 200 kVA	WBP LWBP	3.47	K x 0.05	K x 440

ตารางที่ 19: ค่าไฟฟ้า ณ ปี 2555 (ต่อ)

ประเภท ผู้ใช้งาน	กำลังไฟฟ้า	หน่วยการใช้ ไฟฟ้า (Block)	ค่าไฟฟ้าฐาน (Load Cost) (USD/kVA)	ค่าใช้บริการ (Usage Cost) (USD/kVA)	ค่าใช้บริการ (Usage Cost) (IDR ² / kVA)
I - 3	>200 kVA	0-350 JN Block	3.15	0.0047	44
		WBP		K x 0.05	K x 439
		>350 JN		0.05	439
		Block WBP		0.05	439
		Block LWBP			
I - 4	>30,000 kVA		2.88	0.05	434

ที่มา สำนักงานส่งเสริมการลงทุนอินโดนีเซีย (BKPM Indonesia Investment Coordinating Board), 2555

หมายเหตุ ¹B = ผู้ใช้ไฟฟ้าประเภทธุรกิจ

I = ผู้ใช้ไฟฟ้าประเภทอุตสาหกรรม

JN = Running Hour

WBP = ช่วงเวลาที่มีการใช้ไฟฟ้าสูง (18.00 - 22.00)

LWBP = ช่วงเวลาที่มีการใช้ไฟฟ้าน้อยที่สุด (peak load weak time)

*K = ส่วนต่างของการใช้ไฟฟ้าของโรงงานอุตสาหกรรมระหว่างช่วงเวลาที่มีการใช้ไฟฟ้ามากที่สุด และช่วงเวลาที่มีการใช้ไฟฟ้าน้อยที่สุดในระบบไฟฟ้าส่วนท้องถิ่น

²อัตราแลกเปลี่ยนเฉลี่ยปี 2555 : 1 ดอลลาร์ สหรัฐ. (USD) เท่ากับ 9,361.1 รูเปียห์ (IDR)

ภาคผนวก

ตารางที่ 20: ค่าเช่าสำนักงานจำแนกตามสถานที่ตั้ง ณ ปี 2555

สถานที่	อาคาร	ค่าเช่า (USD/ตร.ม./เดือน)	ขนาดพื้นที่ที่ให้เช่า (ตารางเมตร)	
			ขนาดพื้นที่เล็ก ที่สุด	ขนาดพื้นที่ ใหญ่ที่สุด
ถนน Sudirman ทางตอนใต้ ของจาการ์ตา	BRI ii Building GKBI	21	-	-
	House BRI Plaza	23	300	-
		15	-	-
Medan ถนน Merdeka ทางตอนกลางของจาการ์ตา	Antara House	15	-	-
ถนน GatotSubroto ทางตอน ใต้ของจาการ์ตา	Mulia Tower	21	-	-
	Mulia House	23	2,000	10,000
ถนน Rasuna Said ทางตอนใต้ ของจาการ์ตา	Atrium Mulia	19	217	487
	89 Plaza	21	210	625
	Kuningan Plaza	19	2,323	10,000
	Mulia Center	21	2,000	-
M.T.ถนน Haryono ทางตอนใต้ ของจาการ์ตา	Mulia Business Park	15	-	-

ที่มา สำนักงานส่งเสริมการลงทุนอินโดนีเซีย (BKPM Indonesia Investment Coordinating Board), 2555

หมายเหตุ ค่าเช่าอาคารนั้นจะขึ้นอยู่กับปัจจัยหลายประการ เช่น ทำเลที่ตั้ง ความสะดวกในการคมนาคม เป็นต้น โดยอาคารที่ตั้งอยู่ในทำเลยุทธศาสตร์ ย่านที่ตั้งสำนักงาน ย่านธุรกิจ หรือใจกลางการค้าจะมีราคาสูง นอกจากนี้ค่าเช่าอาคารในกรุงจาการ์ตาก็จะมีราคาสูงกว่าในเมืองอื่นประมาณร้อยละ 10

ตารางที่ 21: รายชื่อและค่าเช่าสำนักงานที่จะมีการก่อสร้างในอนาคต

ช่วงเวลา คาดว่า โครงการจะ แล้วเสร็จ	ชื่ออาคาร	ที่ตั้ง	พื้นที่ที่ ประกาศขาย ทั้งหมด (SQ M)	รูปแบบการซื้อ ขาย	สถานะ
ย่านใจกลางธุรกิจ					
2013	DBS Tower (Ciputra World Jakarta 1)	Satrio	64,000	ให้เช่าซื้อและแบ่งเป็นขายชั้น	อยู่ระหว่างการก่อสร้าง
2013	Menara Prima 2	Mega Kuningan	40,000	ให้เช่าซื้อ	อยู่ระหว่างการก่อสร้าง
2013	PerkantoranSetiabud	Rasuna Said	11,000	แบ่งเป็นขายชั้น	อยู่ระหว่างการก่อสร้าง
2013	18 Park Tower A	Sudirman	4,814	ให้เช่าซื้อ	อยู่ระหว่างการก่อสร้าง
2013	18 Park Tower B	Sudirman	4,570	ให้เช่าซื้อ	อยู่ระหว่างการก่อสร้าง
2013	18 Park Tower E	Sudirman	4,233	ให้เช่าซื้อ	อยู่ระหว่างการก่อสร้าง
2013	Tempo Pavillion I	Rasuna Said	7,075	ให้เช่าซื้อ	อยู่ระหว่างการก่อสร้าง
2013	Tempo Pavillion II	Rasuna Said	9,640	ให้เช่าซื้อ	อยู่ระหว่างการก่อสร้าง
2014	Chase Tower	Sudirman	75,000	ให้เช่าซื้อ	อยู่ระหว่างการก่อสร้าง
2014	Gran Rubina Tower 1	Rasuna Said	31,438	แบ่งเป็นขายชั้น	อยู่ระหว่างการก่อสร้าง
2014	Life tower	Rasuna Said	30,500	ให้เช่าซื้อ	อยู่ระหว่างการก่อสร้าง
2014	Satrio Square	Satrio	24,600	ให้เช่าซื้อและแบ่งเป็นขายชั้น	อยู่ระหว่างการก่อสร้าง
2014	SahidSudirman Center	Sudirman	126,600	แบ่งเป็นขายชั้น	อยู่ระหว่างการก่อสร้าง
2014	The Noble House Office Tower	Mega Kuningan	45,000	ให้เช่าซื้อและแบ่งเป็นขายชั้น	อยู่ระหว่างการก่อสร้าง
2014	WismaMulia 2	GatotSubroto	70,000	ให้เช่าซื้อ	อยู่ระหว่างการก่อสร้าง

ตารางที่ 21: รายชื่อและค่าเช่าสำนักงานที่จะมีการก่อสร้างในอนาคต (ต่อ)

ช่วงเวลา คาดว่า โครงการจะ แล้วเสร็จ	ชื่ออาคาร	ที่ตั้ง	พื้นที่ที่ประกาศ ขายทั้งหมด (SQ M)	รูปแบบการซื้อ ขาย	สถานะ
2015	Bahana Office Tower	Mega Kuningan	50,000	ให้เช่าซื้อ	อยู่ระหว่างการ วางแผน
2015	Ciputra World Jakarta 2	Satrio	70,000	ให้เช่าซื้อและ แบ่งเป็นขายชั้น	อยู่ระหว่างการ วางแผน
2015	International Financial Center 2	Sudirman	50,000	ให้เช่าซื้อ	อยู่ระหว่างการ วางแผน
2015	Mangkuluhur Tower B	GatotSubroto	39,356	แบ่งเป็นขายชั้น	อยู่ระหว่างการ ก่อสร้าง
2015	MenaraSelaras	Sudirman	36,596	ให้เช่าซื้อ	อยู่ระหว่างการ วางแผน
2015	Office Tower @St Regis	GatotSubroto	90,000	แบ่งเป็นขายชั้น	อยู่ระหว่างการ วางแผน
2015	Rasuna Tower	Rasuna Said	80,000	ให้เช่าซื้อ	อยู่ระหว่างการ ก่อสร้าง
2015	Tower Two at The City Center	KH Mas Mansyur	39,204	ให้เช่าซื้อ	อยู่ระหว่างการ วางแผน
2016	District 8 Tower 2	Sudirman	71,545	แบ่งเป็นขายชั้น	อยู่ระหว่างการ วางแผน
2016	District 8 Tower 3	Sudirman	139,000	แบ่งเป็นขายชั้น	อยู่ระหว่างการ วางแผน
2016	Graha Surya Internusa	Rasuna Said	45,000	ให้เช่าซื้อ	อยู่ระหว่างการ วางแผน
2016	Graha Surya Internusa 2	Rasuna Said	45,000	แบ่งเป็นขายชั้น	อยู่ระหว่างการ วางแผน
2016	Gran Rubina Tower 2	Rasuna Said	70,000	แบ่งเป็นขายชั้น	อยู่ระหว่างการ วางแผน
2016	GatotSubroto Office Tower	GatotSubroto	100,000	แบ่งเป็นขายชั้น	อยู่ระหว่างการ วางแผน
2016	Satrio Project	Satrio	100,000	ให้เช่าซื้อ	อยู่ระหว่างการ วางแผน
2016	Sequis Life Tower 2	Sudirman	80,000	ให้เช่าซื้อ	อยู่ระหว่างการ วางแผน

ตารางที่ 21: รายชื่อและค่าเช่าสำนักงานที่จะมีการก่อสร้างในอนาคต (ต่อ)

ช่วงเวลา คาดว่า โครงการจะ แล้วเสร็จ	ชื่ออาคาร	ที่ตั้ง	พื้นที่ที่ประกาศ ขายทั้งหมด (SQ M)	รูปแบบการซื้อ ขาย	สถานะ
2016	World Trade Center III	Sudirman	70,000	ให้เช่าซื้อ	อยู่ระหว่างการวางแผน
2016	World Capital Tower	Mega Kuningan	90,000	แบ่งเป็นขายชั้น	อยู่ระหว่างการวางแผน
นอกย่านใจกลางธุรกิจ (ไม่รวมย่าน TB SIMATUPANG)					
2013	Blue Green Office Boutique	Meruya	20,000	ให้เช่าซื้อ	อยู่ระหว่างการก่อสร้าง
2013	DIPO Business Park	Slipi	19,600	แบ่งเป็นขายชั้น	อยู่ระหว่างการก่อสร้าง
2013	Prudential Centre	Casablanca	31,000	ให้เช่าซื้อ	อยู่ระหว่างการก่อสร้าง
2014	GP Plaza	Slipi	12,204	แบ่งเป็นขายชั้น	อยู่ระหว่างการก่อสร้าง
2014	MenaraSentraya	Blok M	52,072	ให้เช่าซื้อและแบ่งเป็นขายชั้น	อยู่ระหว่างการก่อสร้าง
2014	The Suites	Pantai Indah Kapuk	13,200	แบ่งเป็นขายชั้น	อยู่ระหว่างการก่อสร้าง
2014	Wisma 77 Tower 2	Slipi	24,200	แบ่งเป็นขายชั้น	อยู่ระหว่างการก่อสร้าง
2014	Kirana Two	Sunter	17,563	ให้เช่าซื้อและแบ่งเป็นขายชั้น	อยู่ระหว่างการก่อสร้าง
2014	Sky 18 Tower	Kalibata	27,500	แบ่งเป็นขายชั้น	อยู่ระหว่างการก่อสร้าง
2015	St. Moritz Office Tower	Puri Indah	19,500	แบ่งเป็นขายชั้น	อยู่ระหว่างการก่อสร้าง
2015	Puri Financial Tower	Puri Indah	38,500	แบ่งเป็นขายชั้น	อยู่ระหว่างการก่อสร้าง
2015	Gallery West	KebonJeruk	29,000	แบ่งเป็นขายชั้น	อยู่ระหว่างการวางแผน
2015	L'Venue	PasarMinggu	41,597	แบ่งเป็นขายชั้น	อยู่ระหว่างการวางแผน

ตารางที่ 21: รายชื่อและค่าเช่าสำนักงานที่จะมีการก่อสร้างในอนาคต (ต่อ)

ช่วงเวลาที่คาดว่าจะแล้วเสร็จ	ชื่ออาคาร	พื้นที่ที่ประกาศขายทั้งหมด (SQ M)	รูปแบบการซื้อขาย	สถานะ
ย่าน TB SIMATUPANG				
2013	Alamanda Tower	33,000	ให้เช่าซื้อและแบ่งเป็นขายชั้น	อยู่ระหว่างการก่อสร้าง
2013	Gedung Aneka Tambang Tower 2	16,000	ให้เช่าซื้อ	อยู่ระหว่างการก่อสร้าง
2013	Oleos 2	4,181	ให้เช่าซื้อ	อยู่ระหว่างการก่อสร้าง
2013	Talavera Suite	17,172	ให้เช่าซื้อ	อยู่ระหว่างการก่อสร้าง
2013	The CEO	5,023	ให้เช่าซื้อและแบ่งเป็นขายชั้น	อยู่ระหว่างการก่อสร้าง
2014	Beltway Office Park Tower 3	9,600	ให้เช่าซื้อ	อยู่ระหว่างการก่อสร้าง
2014	GrahakiranaMegah (GKM) Tower	23,000	แบ่งเป็นขายชั้น	อยู่ระหว่างการก่อสร้าง
2014	Metropolitan Tower	44,000	ให้เช่าซื้อและแบ่งเป็นขายชั้น	อยู่ระหว่างการก่อสร้าง
2014	Plaza Oleos	39,778	ให้เช่าซื้อและแบ่งเป็นขายชั้น	อยู่ระหว่างการก่อสร้าง
2014	South Quarter Tower 1	40,778	แบ่งเป็นขายชั้น	อยู่ระหว่างการก่อสร้าง
2014	The Manhattan Square	39,375	ให้เช่าซื้อและแบ่งเป็นขายชั้น	อยู่ระหว่างการก่อสร้าง
2014	18 Office Park (Cityland Tower)	40,000	แบ่งเป็นขายชั้น	อยู่ระหว่างการก่อสร้าง
2015	AD Premier	18,900	ให้เช่าซื้อ	อยู่ระหว่าง วางแผน
2015	Naras Tower	19,000	ให้เช่าซื้อ	อยู่ระหว่างการ ก่อสร้าง
2015	South Quarter Tower 2	40,778	ให้เช่าซื้อ	อยู่ระหว่าง วางแผน
2015	South Quarter Tower 3	40,778	ให้เช่าซื้อ	อยู่ระหว่าง วางแผน

ที่มา <http://www.colliers.com> วันที่สืบค้น 23 เมษายน 2556.

ตารางที่ 22: อัตราเงินเดือนขั้นต่ำแยกตามสาขาอาชีพ ณ ปี 2555

ลักษณะอาชีพ	อัตรา (IDR)	อัตรา (USD)
ผู้บริหารระดับสูง	15,000	1.600
ผู้บริหารระดับกลาง	8,000	850
สถาปนิก	5,000	550
นักเขียนโปรแกรม	5,000	550
กราฟิกดีไซน์	4,000	425
นักบัญชี	3,000	320
เลขานุการ	2,500	275
พนักงานขาย	1,500	175
แม่บ้าน	800	90

ที่มา <http://www.wivvies.com/indonesian-salary-levels> วันที่สืบค้น 1 เมษายน 2556.

หมายเหตุ: คาดว่าในแต่ละปีอัตราเงินเดือนจะเพิ่มขึ้นประมาณร้อยละ 10 ขึ้นอยู่กับประสิทธิภาพของการทำงาน

BKPM Indonesia Investment Coordinating Board. (2012). **Indonesia Investment Guide**. Jakarta

Coldwell Banker Indonesia. (2012). **GREATER JAKARTA Q4-2012**.

แหล่งที่มา <http://coldwellbanker.co.id>. วันที่สืบค้น 27 มีนาคม 2556.

Colliers International. (2012). **Research & Forecast report Jakarta Real Estate 4Q-2012**.

แหล่งที่มา <http://www.colliers.com/en->

[gb/indonesia/~media/files/marketresearch/apac/indonesia/jakartamarketreport4q2012.aspx](http://www.colliers.com/en-gb/indonesia/~media/files/marketresearch/apac/indonesia/jakartamarketreport4q2012.aspx). วันที่สืบค้น 23 เมษายน 2556

Deloitte. (2012). **International tax Indonesia Highlights 2012**. แหล่งที่มา

http://www.gbgindonesia.com/en/main/useful_resources/documents/publications/Deloitte%20IndonesiaTax%20Highlights%202012.pdf. วันที่สืบค้น 28 มีนาคม 2556.

Deloitte. (2013). **International tax Indonesia Highlights 2013**. แหล่งที่มา

http://www.deloitte.com/assets/Dcom-Global/Local%20Assets/Documents/Tax/Taxation%20and%20Investment%20Guides/2013/dttl_tax_highlight_2013_Indonesia.pdf. วันที่สืบค้น 28 มีนาคม 2556.

Indonesia-Investments. (2012). **Tax system of Indonesia**. แหล่งที่มา

<http://www.indonesia-investments.com/finance/tax-system/item277>.
วันที่สืบค้น 28 มีนาคม 2556.

The World Bank and International Finance Corporation. (2012). **Doing business in Indonesia**.

แหล่งที่มา <http://www.doingbusiness.org/indonesia>. วันที่สืบค้น 27 มีนาคม 2556

ThaiBizIndonesia. (2009). การจัดตั้งธุรกิจในอินโดนีเซีย. แหล่งที่มา

<http://www.thaibizindonesia.com/th/deep-business-knowledge/costs/>.
วันที่สืบค้น 27 มีนาคม 2556

The Jakarta Post. (2012). **Jakarta minimum wage.** แหล่งที่มา

<http://www.thejakartapost.com/news/2012/11/21/issues-day-jakarta-minimum-wage-set-rp-22m.html>. วันที่สืบค้น 1 เมษายน 2556

PKF International Tax Committee. (2012). **Indonesia Tax Guide 2012.** แหล่งที่มา

<http://www.claytonmckerverve.com/attach/worldwide-tax-guide-indonesia.pdf>.
วันที่สืบค้น 28 มีนาคม 2556.

Shell Indonesia.(2013). **Fuels.** แหล่งที่มา

<http://www.shell.co.id/en/products-services/on-the-road/fuels/our-price.html>.
วันที่สืบค้น 27 มีนาคม 2556.

Wageindicator Foundation. (2012). **Indonesia-Provincial Minimum Wage 2556.**

แหล่งที่มา <http://www.wageindicator.org>. วันที่สืบค้น 27 มีนาคม 2556.

Wivves web site. (2012). **Indonesia salary levels.** แหล่งที่มา

<http://www.wivvies.com/indonesian-salary-levels>. วันที่สืบค้น 1 เมษายน 2556.